朝鮮日報 朝刊 本紙朝夕刊十二面

# 社說

## 物價高에對한對策
### 賃金引上이必要

一

今日 世界各國이 모다 物價를 引上하는것으로서 恐慌克服乃至 景氣回復의 唯一의 方法으로 생각하는모양이다。米國의 産業復興運動에 잇서서도 物價를 一九二六年水準까지 올리겟다는것이 가장 重要한 目標이엿고 우리朝鮮서도 近年米穀政策에잇서 主로 米價低落防止에 沒頭하엿슬뿐아니라 金融其他政策에잇서도 一般物價騰貴를 助長하여왓다。物價騰貴에 依하야 直接으로 利益을 보게되는者는 企業資本家들인데 여게는 반드시 勞賃의低減이 必要條件이되는다。萬若 勞働賃金이 物價高에 比例하야 騰貴한다면 物價騰貴를 꾀하여 産業을振興식히려는 政策의 所期目的이 實現되기어려운 까닭이다。由此觀之하면 인플레政策에 伴한 物價引上에 依하야 景氣를 回復한다는것은 結局 勞働者의 犧牲에依한 景氣回復으로밧게 볼수업다

二

日前 朝鮮銀行의 調査發表에 依하면 八月中의 京城都賣物價指數는(明治四十三年七月을 一〇〇으로 基準算出)一九三・四七로 前月에 比하야서도 一・一四의 騰貴를 보엿고 前年同月에 比하야는 一三・三二의 暴騰을 示하엿다。

이것을 다시 前月을 一〇〇으로하면 一〇〇・五九요 前年同月을 一〇〇으로하면 一〇七・三九로 七分의 昂騰을 意味한다。이것은 去今兩年間의 差異에 不過하나 最近四五年間의 差異로 본다면 米價는 거이倍나올낫고 肉類는 四五割、그리고 요즈음 菜蔬價는 四五倍나 暴騰하엿다。他地에 잇서 勞働賃金은 全然引上되지안흔것은 아니라하드라도 物價騰貴率에 比較觀한다면 거이 問題가 되지안흐며 이번 朝銀調査로 보드라도 物價는 그가티 騰貴하엿슴에 反하야 勞賃은 「不變」으로 表示되엿다。이것은 어느機關의 調査를 기다리지안코도 吾人이 各各 잘아는바이어니와 이와가티 勞賃은 싸고 物價만 天井不知로 上昇하는까닭에 一般經濟界에는 好景氣라고 떠들지마는 俸給者를 包含한 勞賃生活者 및 一般細窮民層은 稀有의 生活難에 呻吟하고 잇다。

三

今日과가티 一般物價에 比例하야 勞働賃金이 低廉한때는 甚히 드문現象임에도 不拘하고 勞資衝突이 比較的僅少한 事實을 드러 資本家들은 이것을 아직도 勞賃이 그러케까지 싸진안타는 證據事實처럼 생각할는지 모르나 여게는 理由가잇다。即 只今政府는 國民에게 『非常時』觀念을 鼓吹하야 人皆曰『非常時』라하며 勞働者各個人腦裏에도非常時觀念이 充滿하여잇다。그리하야 그들의 心理는 戒嚴令下의 그것과 갓가트므로 어떠한不平이 잇든지어떠한 困難이잇든지 果敢한行動은 못하는것으로、알고잇다。勿論只今이 어느程度의 非常時인것도 事實이오 非常時에는 政府命令에 堪耐하여야할것도 事實이것지마는 그堪耐가 社會를 爲한 堪耐가아니고 少數企業家를 爲하는것이라면 考慮할問題이다。따라서 爲政當局은 特히 國民生活安定을 標榜하고나온 現政府下에잇서서 非常時를 내세우고 勞賃生活者와 俸給生活者의 情狀을不顧하는 同時에 現下의 景氣回復이 勞賃生活者의 犧牲的인것을 因하야 呻吟하고잇는 勞賃生活者의 可憐한 情狀을 充分히 究하여야 할것이다。

# 漢口地方에서又復 日本人巡査被殺
## 總領事館派出所에서警備中 中國人에게被襲即死

【漢口十九日發同盟】十九日午前十一時五十分 漢口日本租界河街大正街角 總領事館警察派出所에서 때마침警備하고잇든 吉岡巡査가 米國製紡會社側에서온 中國人에게 피스톨로後頭部가 狙擊되여 即死하엿다

### 現地三省當局 緊急對策協議

【漢口十九日發同盟】成都、北海兩事件이 未解決된이때 漢口領事館警察巡査吉岡庭次郎氏(長崎縣出身)가 公務執行中 中國人에게 狙擊되여 即死한事件은 全漢口를 震駭케하고잇다 이러한事故가 日本租界에서 白晝演行된것은 未曾有의事件으로中國側의進行的排日運動이 드듸여 白熱化하야 表面에 나타난것이라고 日本居留民은 不安에싸혀잇다 領事館及海軍當局은 渡邊陸軍武官을招致하야 目下緊急對策을協議中이다

### 河南省暴民에 李亮中佐被襲

【漢口十八日發同盟】十八日午後十一時五十分着列車로 北平으로부터 來漢한 滿洲國陸軍中佐李亮氏(李氏는朝鮮人으로元住은李)는 河南省官莊新店驛에 停車中九一八記念遊行의集會에參加한暴民을當하야 携行한天津總領事館發行의護照를 破裂當하엿다 中國暴民은 異口同聲으로 「日本人을 打殺하라」고 喧嘩喧譁하야 때마침食堂에서食事中인 同中佐를 襲擊한것인데 同中佐는 身邊의危險을알고 即時便所에 避難하야 危難을脫出한것이다 其間에暴民은 一等車中佐室에 侵入하야 現金三千二百圓及 改造社依賴原稿等을掠奪하야갓다 中佐는 漢口에 到着하야 即時日本武官室에 出頭하야 詳細히報告하엿다

# 中國側의陳謝로 豐台事件圓滿히解決

【豐台十九日發同盟】豐台事件은 中國軍 全部隊가 明二十日夕刻까지 北平郊外西苑에 撤退할事를 決定하고 十九日午前九時半圓滿解決하엿다

【豐台十九日發同盟】別項과 如히豐台事件이 十九日午前無事解決되는同時에 日本軍은 直時包圍形을 解除하야 停車場前廣場에 集合하야 中國軍도 同樣으로 整列하고 日本軍牟田口部隊長에對하야 中國軍代表第三十七師副師長 許長林(前報師長은副師長의錯誤)은

今回事件에 對하야 中國側은實로 遺憾이다 今後絕對如斯한事件은 惹起치안키를 言明한다고 謝罪의인사를 述하고 牟田口部隊長은이에對하야 中國側에서 不正行爲를어데까지 繼續함에잇서서는 我軍은 自衛行動을取하는지 中國側이 잘못을謝罪하면 此를 諒解한이라고 하고此를中國側에 傳達하고다시 許副師長도 『全然 同感이라』 述하야 兩者握手하고 十時四十分에 一切解決하엿다

### 豐台事件의勃發로 調整交涉重大影響

【南京十九日發同盟】國民政府는 成都、北海兩事件이 아직 解決되지못한 이때에 又復 豐台事件이 勃發되엿슴으로 크게 緊張하야 宋哲元氏에게 嚴重抗議를 發하엿다 國民政府部內의 空氣는 該事件의 解決如何는 目下 川越大使와의 間에서 進行되는 國交調整交涉에 重大影響을 及한다하야 其推移에 甚深注意하고잇다

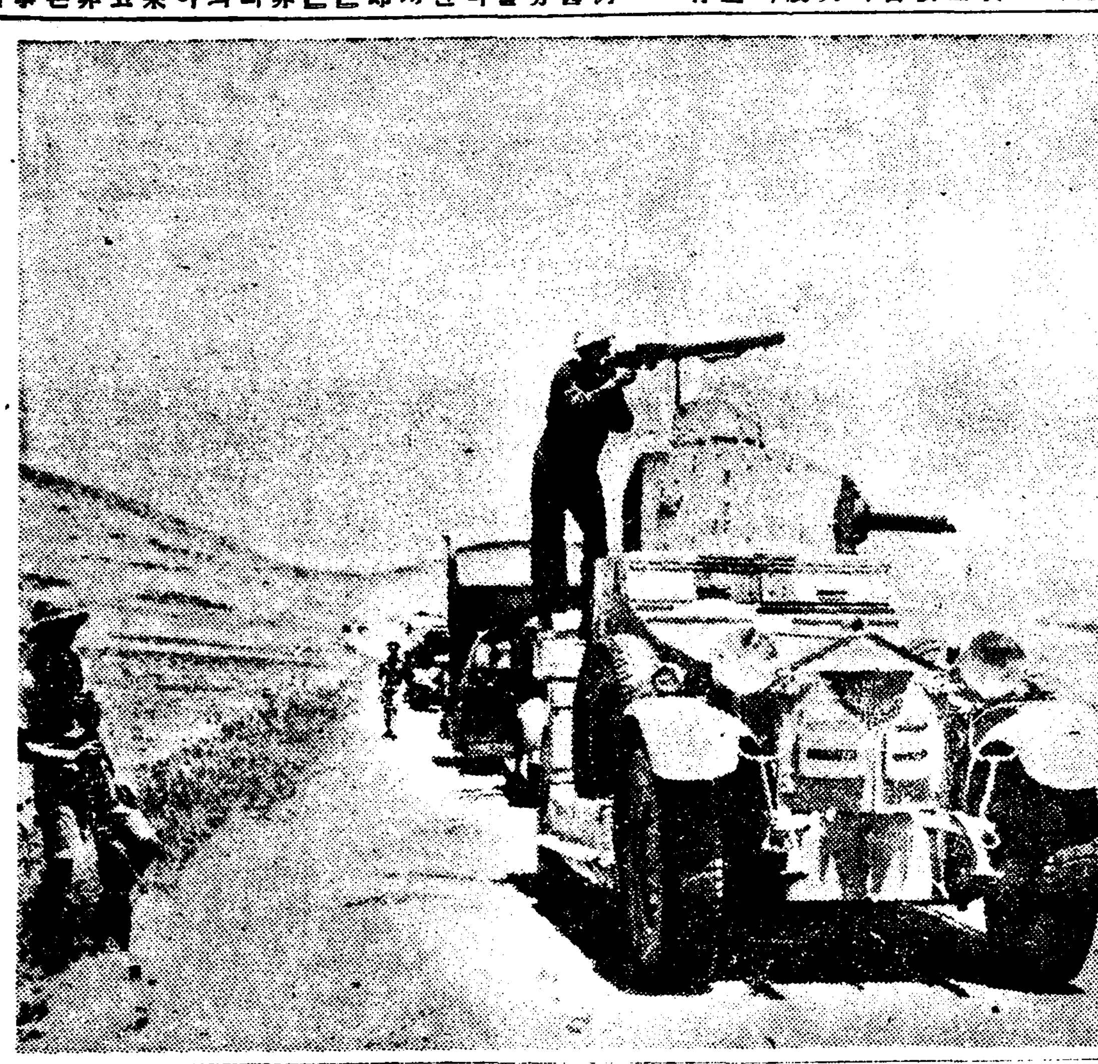

西班牙政府軍의 裝甲自動車가마드리드近郊에서 活動하는光景

# 大藏省과協議
## 本田司計課長十九日渡東

今後水害復舊費에對한 國庫補助額 約二百萬圓에對하여는 大部分第二豫備金에서 支出케되고 그後의것은 다시追加豫算으로 提出될터인데 十九日 渡東케되는 本田司計課長은 水害 復舊事業計劃에 關한것도 携行하야 大藏省과折衝하야 緊急히 支出토록 手續을取할터이라한다

# 南遣艦隊 重要協議遂行

【海口十九日〇〇艦上에서久我同盟特派員發】北海事件調査遂行에 關한 重大使命을帶하고 十六日 正午〇〇을 出發한 日本〇〇艦隊 南遣部隊指揮艦〇〇은 一路進路를 南方으로取하야 十八日午前 十一時 海南島北端에到着하엿다 昨日來의뉴-스放送及 各方面의 情報에依하면 中央 廣西間에妥協이 成立되여 李宗仁、白崇禧兩氏는 十九路軍에對하야 廣東省南部로부터 撤退하도록命令하엿다하는데 日本戶根木書記官等 調査隊一行은 廿日 北海에赴하야 現地調査에 着手할 意向이라는데 十九路軍의 北海撤退完了를 確認하는 公報는 아직업는模樣인데 乘組將士全員은 자못 緊張되여잇다 總督司令官은 今日正午指揮艦上에서 現地首腦部를 招致하고 〇〇乘組木村第〇〇南遣艦隊司令 〇〇艦長、佐佐川〇〇艦長、青木〇〇艦長外 各艦長 谷口〇〇艦長、貫山〇〇艦長等 列席下에 漢口에在留하는 勝間田氏의 子息도 列席하야 現地狀況을 報告하고 調査任務遂行과 對策에 關한 重大協議를遂行하엿다

# 現地報告기다려 國府에責任追及
## 外務當局極度로緊張

【東京電話同盟】漢口總領事館巡査의 射殺事件에 對하여는 아직 外務省에 公電이 업스나 當局은 事態를 重大視하고 三浦總領事로부터 報告를 待望하고잇다 事件이 勃發한 場所는 總領事館으로부터 겨우 二、三町밧게 안되는 場所로 日本租界와 共同租界의 境界인바 從來에도 租界警備를 策하는 中國民衆과의間에 紛爭이 續發한場所이다 南京政府가 成都事件、北海事件의 責任이 追及되여 九、一八記念日에 際하여는 特히 行政院令과 外交部佈告를 發하야 民衆의 排日運動을 各方面에嚴達한 直後 白晝租界에서 公務執行中인 日本巡査가 兇彈에 너머젓다는것은 中國側에 더욱一層重大한 責任이 잇다 成都事件이 突發된 以來 아직 一個月이 지나지못하야 惡性의 排日兇行이 漸次 各地에서 續發하나 南京政府는 그때마다 다만 遺憾의 意를 表하고 排日取締를 布告하는것으로써 糊塗하려할뿐으로 何等排日根絕에對한實績을 示치안코잇는바 이미事態는 自主的權力行使에 依하야在中日本居民의 生命財産을 保護하지안흘수업는事態에 直面케되엿다한다 漢口에는 目下 日比野少將麾下의 一部遣外艦隊가 碇泊하고잇슴으로 海軍은 實力으로써 租界警備에 當할것이라는 非常事態에 直面하여잇는바 日本政府는 現地事件이 判明됨을 기다려 排日暴行의 責任을 斷乎 南京政府에 追及할러이요 外務當局은 異常한 決意下에 現地報告를 기다리고잇다

# 漢口事件에對해 第十一戰隊極緊張

【漢口十九日發同盟】漢口總領事館警察 吉岡巡査가 狙擊된 現場은 總領事館及 陸戰隊로부터 不過五町밧게 떠러지지 안흔場所로 犯人이 大膽하게도如斯한 場所에서 白晝에 日本人巡査를 狙擊即死케 한것은 가장 露骨的인 排日테로行爲인것이 明白함으로 駐中陸海外三當局은 마친내 排日運動을 憤慨하고 日比野第十一戰隊 司令官以下 海軍側은 極度로 緊張되여잇다

# 南朝鮮防空 演習職員發表

【東京電話同盟】十九日午後一時 陸軍省發表 九月二十七日早朝부터 十月二日에 亘하야 實施할 南九州及 南朝鮮防空演習의 職員은 左와如함

一、統監部
統監 陸軍中將 桑木崇明
統監部參謀長 陸軍砲兵大佐 井關 仭
統監部參謀 陸軍砲兵中佐 稻田 正純
二、防衛司令官 陸軍中將 木原 淸 (元第十二師團長)
參謀長 陸軍少將 古田 勝海 (元敎育總監部付)
參謀 陸軍砲兵大佐 武田 馨 (第十二師團參謀)

# 南朝鮮鐵道의 買收公債發行

【東京電話同盟】大藏省發表 政府는 南朝鮮鐵道株式會社所屬鐵道買收代金으로서 同會社에 交付하기爲하야 三分半公債一千百二萬一千六百圓을 左記要項과가티 發行交付하기로 決定하엿다

一、國債의名稱 (三分半公債い號)
一、發行額額面 一一、〇二一、六〇〇圓
一、交付價格 額面百圓에對하야九十六圓八十五錢
一、償還期間 昭和十五年까지 五個年間据置 同十六年부터 三十年以內
一、利率年三分五厘
一、利子支拂期 六月一日 十二月一日

# 豫算大膨脹原因은 國策豫算과懸案解決때문
## 中央과의折衝에最大의難關은公債問題나 結局政治的으로解決

總督府明年度豫算이 當初의豫想을 멀리 突破하야 今年度보담 一躍九千三百餘萬圓의 大膨脹을 示하야 四億二千二百四十三萬圓이라는空前의 尨大한豫算으로 되엿는데 其原因은 京釜中央線의 年度割三千萬圓을비롯하야 이에伴하는 港灣計劃、燃料國策(明年은 일곱을 保留하고 石炭液化만) 棉花綿羊國策、航空海事를 念한 通信交通國策에 依한 鐵道、遞信事業의擴充及 一般整備擴張、治山治水의積極化等 國策的見地에基한、重要施設外에 産業、敎育、交通、司法、警察其他全面的으로 多年의懸案解決에 努力한外에 專賣、森林、遞信、鐵道의 增收에 伴하는 經費의 自然增이 豫想되는 結果로 問題되엿든 一般會計에로의 繰入도 包含되여 잇다 또 歲入에 對하여는 稅收入、官業의增收 約一割外에 煙草價格引上도 包含되엿는데 稅制整理에依한 增收及 郵便料引上은 政府의方針이 決定되지못하엿슴으로 計上치안헛고 政府의方針이 決定되여 마침내實行하게되면 總督府는 다시 이를追加計上할意向이다

總額四億二千二百四十三萬圓에達하는 空前의大膨脹을示한 總督府明年度豫算은 知事會議終了後林財務局長도 渡東하야 中央과의折衝에 努力할러인데 右豫算折衝中 가장難關視되는것은 公債七千二百卅萬圓問題이다 即右公債는 旣定計劃에 依하야 其中 三千萬圓은 京釜中央線에充當하고 其他도 大部分 鐵道港灣에 充當할러인데 政府의 赤字公債도 明年度에는 相當히巨度로膨脹된模樣이바 一般會計와外地를 合한 特別會計와의 調整問題가 大藏省當面의 一重要問題로되여잇는 此際公債發行限度가 어느線에서 決定될는지는 今後推移에 맥길수 밧게업다 政府로서도 아직明確한 方針을決定치못하엿슴으로 따라 朝鮮總督府特別會計의 公債運命도 갓치 樂觀하기 難한情勢인바 結局은 總督府首腦部도 政府當局과의 政治的折衝에 待하지안흐면 안될러로推移는重視되여잇다

# 一般會計繰入金 五六百萬圓程度

總督府는 明年度豫算에잇서 一般會計의 繰入若干을 計上하엿는데 右繰入額은 五、六百萬圓程度라고 想像된다 一般會計繰入은 政府의 財政援助意味에잇서十一年度의 繰入에 關하여는 朝鮮으로서는 相當히 緊急을要할만한事業을 갓고잇는데 政府의 財政狀態에 鑑하야 若干의 負擔은 不得할것이라하야 다만 이것이 恒例가 되는것은 朝鮮財政의 健實한 發達을圖하는意味에잇서 또朝鮮이 漸次第二期에 入하야 今後相當한 財政의膨脹으로 불것이라는것을 豫想하는 關係上 極力이를 避하야 一時的 繰入에 끈치게할意向임으로 明年度繰入도 明年一年限으로 計上한것이라고 思維된다

# 朝鮮豫算 十個年比較

朝鮮府明年度豫算은 既報와如히 四億二千二百四十三萬圓에 達하야 空前의 大豫算을 示하엿는데 過去十個年의 總督府豫算額과의 比較는 左와如하다 (金額單位千圓)

| (年度) | |
|---|---|
| 昭和二年度 | 二二〇、九一〇 |
| 同 三年度 | 二二三、七四六 |
| 同 四年度 | 二四六、八五二 |
| 同 五年度 | 二三九、七一九 |
| 同 六年度 | 二三八、九三[illegible] |
| 同 七年度 | 二一九、三八一 |
| 昭和八年度 | 二三二、〇二六 |
| 同 九年度 | 二七四、六三四 |
| 同 十年度 | 二九〇、二六七 |
| 同 十一年度 | 三三九、〇〇〇 (追加豫算을含함) |
| 同 十二年度 | 四二二、四三〇 (未決定概算) |

# 大野總監談
## 明年度豫算에對한

明年度豫算에 對하야 大野總監은 左와如히 말하엿다 膨脹한 理由는 다만一般的으로 膨脹하엿슬뿐이다 即只今까지 하려고 하든것을 解決하여야할것으로 京釜中央線을 爲始하야 專賣、鐵道、遞信等이 모도 增加되엿다 個個로보면 적으나 모흐니까 크게된것이다 이豫算案에는 一般會計繰入은 드지안혓스나 稅制整理와 郵便料引上은 드지안혓다 煙草價引上은 드럿다 公債發行에 對하여는 別로 豫備交涉은 하지안혓다 只今부터 折衝할러인데 政府가 이곳의注文을 드러줄는지는 問題이다

# 西內亂人道化爲한 赤十字社代表折衝奏効
## 마드리드、부르고스等地에捕虜收容所設置
## 交戰地에서避難同意

【쥬네브十八日發同盟】萬國赤十字社代表쥬-노-博士는 內亂의人道化에對하야 過般來西班牙政府及 叛軍國防委員會와 折衝을 거듭하고잇든바 十八日다음과가튼妥協이成立되엿다

一、政府軍及 叛軍은 모다國際法規定에基하야 赤十字徽章을尊重함
二、交戰區域으로부터 婦女子를避難식히는데 同意함
三、萬國赤十字代表는 바르세로나、마드리드、브르고스、세비리아各都市에 捕虜收容機關을設置함

# 西對佛回答期限 四十八時間延長

【巴里十八日發同盟】佛國人아기랄氏等 十數氏가 탄지-르港에서 西班牙叛軍에게 逮捕된事件에 對하야 佛國政府는 十八日 二十四時間 期限을 附하야 叛軍司令官 오르가스將軍에 對하야 正式陳謝及 損害賠償을要求하엿는데 그後情勢에 依하야 同期限을 다시 四十八時間延長하엿다 但 回答期限 四十八時間에 이르기까지 叛軍으로부터 何等回答이 업는때에는 佛國政府는 斷乎 兩國國境을 封鎖하고 通商及交通을 遮斷할 決意를가젓다

# 元山의發動機船을 蘇聯官憲이拿捕?

元山府中尾彌太郎氏所有 發動機船第五 大英丸(五四噸)은 鎚谷船長外 日本內地人八名 朝鮮人四名을 실고 去九日 元山을 出帆沿海州方面에 出漁하엿던바 그後도모지 消息을끈허 蘇聯官憲에게拿捕된模樣이므로 總督府外事課에서는 十九日杉下浦鹽領事에 手配를 打電하엿다

# 新嘉坡根據地 勞働者罷業

【新嘉坡十八日發同盟】新嘉坡英國軍事根據地建設工事에 從事中인勞働者는 數日來勞賃引上及海峽植民地勞働組合結成을 要求하야 이미勞働者側은罷業에들어갓는데 十八日午前 또다시 세르타航空根據地 勞働者二千名도이에合流하여서 罷業參加勞働者는 總數三千名을 算하게되엿다 英國官憲은 事態의 惡化를 憂慮하야 마친내 彈壓에 나아가 十八日午前 罷業團을 襲擊하고 首謀者二十六名을 逮捕하엿다 目下新嘉坡根據地의 防備工事는全然停止狀態에잇다한다

# 人事·集會

▲朴準鎬氏(東星商業校長)十九日午後二時 茶屋町一八五番地自宅에서 長逝

▲金光洙氏(本社營業局長)二十日午後三時京城發東京大阪에出張

▲申泰翊氏(本社東京支局長)同日同車로出發赴任

# 柳川、鎌田兩中將待命

【東京電話同盟】臺灣軍司令官으로부터 參謀本部附로된 柳川平助中將은 十九日附待命을바덧다

參謀本部附陸軍中將 柳川 平助
同 同 鎌田 正信
待命被仰付(各通)

今日朝刊八面


# 早稻田大學校外生募集
秋季新學年

## 일하면서 배우라

秋季新學年 申込의受付를開始함

小學校를卒業함뿐으로光輝잇는本大學의校外生이되는어絕好의機會를잃치마라

左의講義錄의讀者는모다本大學의校外生으로서待遇함

小學卒業의讀書力만잇스면누구나理解할수잇게써잇다

詳細는內容見本에依하야야서라

中等學校程度

| 講義 | 會費 |
|---|---|
| 中學講義 | 前期·後期 各一ケ年 一圓 |
| 商業講義 | 一ケ年 月一圓 |
| 高等女學講義 | 一ケ年 月一圓 |
| 電氣工學講義 | 一ケ年 月一圓 |

專門學校程度

| 講義 | 會費 |
|---|---|
| 政治經濟講義 | 一ケ年半 月一圓二十錢 |
| 法律講義 | 一ケ年半 月一圓二十錢 |
| 文學講義 | 一ケ年半 月一圓二十錢 |
| 建築講義 | 一ケ年半 月一圓三十錢 |
| 電氣工學講義 | 一ケ年半 月一圓三十錢 |

內容見本

見本은葉書에받으시希望하시는講義錄을分明히써서申込할것

申込所 東京牛込 早稻田大學出版部 振替東京一一二三 電話牛込三一四五

李相昊記

# 潭心에 서린雲霞 巨靈의입김인가?

## 突兀削出한 五彩어린 群峰은 ◉朝鮮을빅그러맨靈柱

울흔편으로는 천왕봉(天王峰). 늡외편으로는 병사봉(兵使峰)이 낭낭끄속으로내여민 천왕봉의 낭낭끄튼 보기만해도 몸이으슥할판이. 한울을개가 혜룡상키라듯, 천장만장아가리를 벌리고 허공을처다보고 소리소리짓는바위를 일흠도롭러서 망천후(望天吼). 구천오십오척두촌 병사봉으로부거오덩덩이를 멀리 연지봉(臙脂峰)기슭에 눌리고 한다름에치처오른듯싶이가 둔하고 무딘호(鋼)를 대공에 끄은채 두리뭉실한봉오리를 지은후 희미레색기봉오리한개를 한참이저버리고 호심(湖心)으로내미러 창날가티 쌍죽한봉오리가 불면녕이갈듯 건드리면 문허질듯 보기도 위태하기 눈속에떠잇고.

천왕봉의왼편을이어서는 엇비슷뒤로누은 비류봉(沸流峰). 그다음으로는 이가울리뻐저 욱야만리 가업는만주벌에 첫술이되여잇는 송화강(松花江)원류, 저둘이부르는 달문(闥門)이 터젓고.

서편으로 마조보는 저쪽에는 봉이가튼련봉이 외줄로 느려서 하늘이 문허저도 천지만은 모시겟다고 봉오리봉오리 억개를 얼러끼고 보기만도 의조케들려섯스니 일홈을부처서 차일봉(遮日峰).

다시금 외편으로 뒤둘려와서 병사봉 외팔지팡이가되여 우리망쪽으로 엉뎅이를 내민꼬장틔어는 일홈으로 한봉오리 봉오리는 나는새도 발붙못할 민듯한봉암(蓉岩)이 그대로 낭떠러저 나팔꼿처럼 버려젓스니 오색이 령롱한 돌벽의 어련으론 형용도못할 령기가서리여 작구만 빨려드러갈것만갓다.

○……○

금방도 했은 솜꽝가튼 구름이 실련의 입김가티 늘어란으로한바회 휘도라서 공중으로곤두서올라간다.

저검푸른 물속으로부터는오채령롱한 사다다리가 한울우옥경(玉京)으로 서로통하야 신령의사자들이 방금도오르내리는듯 바람소리 우수수한 그속에는 시방도 선악(仙樂)소리가 울려오는듯.

물결 비늘이 어만큼 도치어 희고검고 번쩍그림이 이자리에서도 저물을 쪼개고 거령(巨靈)이 승천(昇天)할듯만갓다. 부르는일고잇는 저물바다. 와글와글 끌코잇는 저물바다. 벅벅소용도는 저물바다 호롱호롱코이어오르는 저물바다 어룽져가리 구더진듯한 저물바다. 바람이 동으로 불면 붐어지고 서으로치면 검어지고 남으로불면 희여지고 북으로거슬리면 누러지고 울려신 돌벽의 그림자로 울드러 변화가 덧이업고 조화가 혜아릴수업다.

아모리 보아도 별세계 딴세계지 우리사는 그땅덩이의 연장은 아니거든.

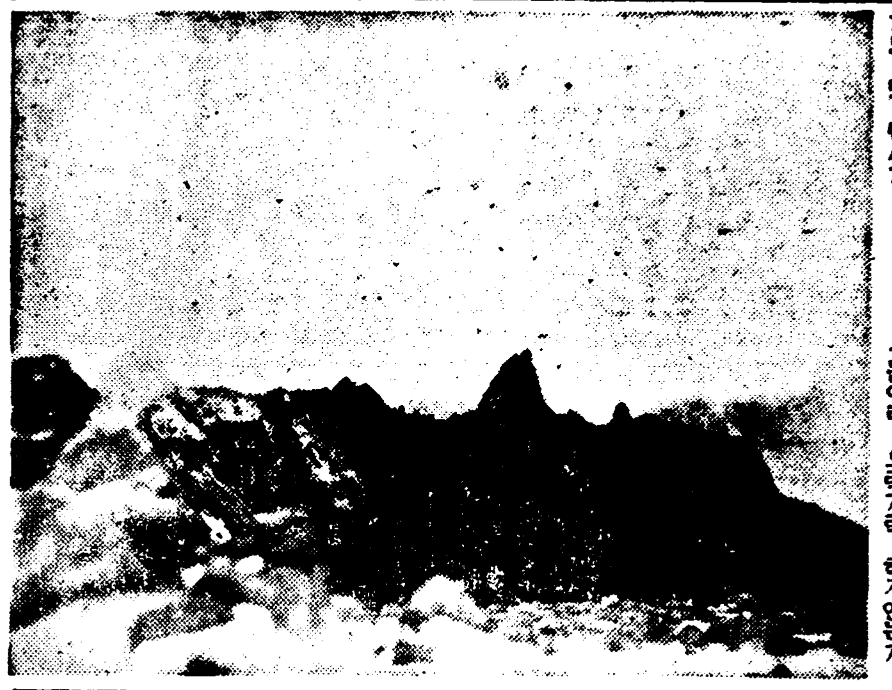

○……○

천지에 눈이퍼러 눈바다에 그대로 떠지고안저 녀유일코잇는 나는 모라때리는 눈바람에 마음없시 고개를 돌리자 허여 여기도 또 딴세경.

구름년기아득한 저 하늘끄트로 가물그린는 련산(連山)은 물에안저고 잘리도안서긴 초록색한벌지 하늘아래론 자옥해버럿는데 일어시며도든 희구름장이 눈아래 오락가락 하지안는가.

바다에나온 우울하게구러라 코앞에거기보는 어렴어는 근시(近視)? 춤례 얼리보는시력(視力)만 가젓다면 동으로 동해 서으로서해 북으로 시베리아 빙령(氷嶺)은 안보힐것이며 남으로 한라산(漢拏山)은 마조울것가? 내몸이저은을은 진작안업이지만 이곳에서고보니 창해에잠을 한양 이광경것에 눈이바취다한들 적구멍어린을 뚝뚝이불것이며 이몸둥이로 몰티링츰쳐다한들 달팽이 털터귀우에서 손꼽자랑.

○……○

아마한만주벌은 뒤로두고라도 구룸이지하늘이지 짐작도가자안는 남쪽하늘저덤으로 부유스럼한 저어림에는 이천삼백만 우리오임은 백성들이 오천년이짝으로 몰뒤치는 보금자리. 저보금자리를 비끄러매듯치도이곳. 저겨래의 청우룽소리가가서리도이곳. 산다못산다 떠들지마라라. 무량영겁(無量永劫)의생명수가 여게잇지안느냐 알흐다 쓰리다라 당글마러라 말몽업는령액(靈液)이예잇지안느냐. 무섭다 겁난다 뒷거름마러라 물과불의 신동력이 여게잇스니. 커지고 퍼지고 늘고 불려라 대백두의 가호(加護)가 여게잇스니. (사진은 병사봉의일각)

# 釜山에收容所設置 渡航者團束整理

## 都市美觀上、治安上 자미업다고豫算計上 實現되면惡性뿌로커는一掃

조선사람의 일본내지도항허가제도가 지난쇼화이년시행된이래 부산(釜山)부두에는 매일삼백명으로 륙백명가량의조선사람이왕래하는중이나 세관검사와도항증명수속등 여러가지검사를 필요로하기때문에 긔차타는데로부터 련락선타는데까지사이에는 빽빽하게 도항자들로 저자를 이루는 현상이므로 이것은 도시미관상으로보아서나 또는 치안상으로 자미롭지 못하다하여 총독부사회과에서 그들을 수용할장소를 건설하고저 명년도예산에 그경비로 이만천원을 계상하여 벌서재무국의 사정까지마첫다.

이것이 실현되는날이면 도항에요하는 모든수속은 그수용소에서 처리하게될것인 듯시 그곳서 계원이 도항한뒤의 모든 주의사항을 설명해줄것은물론도항수속를비한사람의 돌려보내는일과 및 직업의알선 숙박주선등을 해주어서 종래도항자들을 둘러싸고 가진못된짓을 해오든 『뿌로―커』무리들을 일소시키는 동시 일반도항자의 큰복음이되리라하여 그긔대가 자못크다

## 朴準鎬氏別世 葬儀는學校葬으로

시내 동성상업학교(東星商業學校)교장박준호(朴準鎬)씨는 십여일전부터 위암(胃癌)으로 말미아마 병석에서 신음하든중약석의효험을 보지못하고 다옥정(茶屋町)일백팔오번지 자택에서 별세하얏는데 향년이 오십삼세이엿다. 장의는 동성학교 교장(校葬)으로 이십삼일 오전 영결식은 명치정천주교당에서 거행하리라하며장지는독섬천주교묘지로결정하얏다 (사진은고박준호씨)

# 小川平吉等有罪

## 昨日大審院에서判決

【東京電話同盟】소화 오대의옥(疑獄)의하나로서 사회를 충동식힌 전철도대신 소천평길(小川平吉)(六七)등 여덜명에 관한 소위 사철사건의상고심은 대심원형사사부 일고(日高) 재판장 무송(武松)검사관여미테 심리되야 작년구월이십팔일 사실심정에 중대한오류가 잇다하야 사실심리키로 결정되야 이래심중 심리중이든바 십구일오후한시아십구분개정하야 재판장은 곳피고 소천평길외 일곱명에대한독직사건에대하야 다음과가티 판결을 언도하엿다

判決

▲懲役二年(懲役二年未決拘留六十日通算追徵金十九萬二千二百二十圓) 收賄元鐵相前代議士 小川平吉(六七)

▲懲役二年(懲役二年未決拘留六十日通算 追徵金九萬七千五百圓) 收賄元小川氏秘書代議士 春日俊文(六四)

▲懲役六個月(懲役六月三年間執行猶豫追徵金三萬七千五百圓) 收賄 元小川氏秘書 東大阪電軌取締役 白井勘助(五二)

▲懲役六個月(懲役六月三年間執行猶豫) 贈賄 元伊勢電社長 熊澤一衛(六〇)

▲懲役四個月(懲役四月三年間執行猶豫) 贈賄 前代議士 伊勢電取締役 伊坂秀五郎(五九)

▲懲役四個月(懲役四月三年間執行猶豫) 贈賄幇助 前代議士元東大阪電軌取締役 長田桃藏(六七)

▲懲役三個月(懲役三月三年間執行猶豫) 贈賄 贈賄幇助 元東大阪電軌取締役 吉川義照(四八)

▲懲役四個月(懲役四月三年間執行猶豫) 贈賄 貴族院議員、博多灣鐵社長 太田清藏(七四)

# 會社側固執으로 第二次折衷도逐決裂

## 紛糾中의靈泉會社任宅地問題

부내현저정(峴底町)주민대 령천토지경영회사(靈泉土地經營會社)의 제이차 절충은 십구일 오후한시 삼십분부터 그회사이층에서 열렷는데 주민측대표는 행촌정(杏村町)관동정(館洞町)을 가하야 열세사람이 참석하얏스며 제일차교섭당시의 주민측의 요구사개조에 관하야 다음과가티 진행되엿다(이하회사측답변)

一、지가(地價)는 긔정가격대로 하나 매매(賣買)에 잇서서는 특전긔간을 일개월식 연장하며 각각 오푼(五分)식 할인률을올림

一、월부긔간에잇서 주민의요구칠십오개월을 오십개월이내로 함(회사측의 전번주장은 이십사개월이내)

一、특전(特典)긔간을 일개년연장함(단 집단매매는 차한에 부재함)

一、지료(地料)는 신개정률인륙분을 그대로함

이상회사측 답변에대하야 주민측은 금번절충의 가장중요한점으로 토지가격의 감하를 요구하엿다 회사측의 긔정방침고집으로 오후세시반쯤에 제이차절충은 드디어 결렬되고 말엇다

# 異鄕의이反響! 雲集하는義金

## ◇……十九日本社寄託의救濟金

전번에 삼남일대를 비롯하야 중부조선이남을 엄습한폭풍우로 말미암아 삼시간에 집과 옷과 량식을 떠내려보내고 부모형제 처자등 가족을일코 길거리로해매이는 백만리재민을 구제하는데 약소하나마 보태여달라고멀리 살길을차저 정든고향을 떠나 현해탄을 건너서 일본내지 각처에 흐터저 사는 동포들로부터 매일눈물겨운 편지와함께 만흔금품이 본사로 답지한다함은이미 여러번 보도한바와갓거니와 십구일에도 경도(京都)신호(神戶) 사국(四國) 대판등각지로부터 다음과가티 또성금을 긔탁하여왓다

▲六圓 京都市丸太町千本西入德岡彫刻所 朝鮮人從業員一同 ▲廿圓五十錢 堺市南庄町朝鮮人一同 ▲五圓五十錢 四國松山市朝鮮人留學生一同 ▲廿二圓卅九錢 神戶林田區新開町二丁目錄谷고무工場朝鮮人職工一同 ▲四十圓廿三錢 京都伏見竹田町朝鮮人一同 ▲廿圓 京都帝大朝鮮留學生同窓會會員一同

## 淺野氏千圓 水害義捐으로

부내대화정(大和町)이정목에사는 천야태삼랑(淺野太三郞)씨는 십팔일 아침 수해 의연금으로 현금 일천원을 경성부에 맛겻다

## 八十八列車運轉中止

여름이래로 폭주하는 려객량의 완화를 위하야 운전하고 잇든 오후두시오분에 서울을 떠나 부산(釜山)으로 가는 제팔십팔렬차는 오는 이십일일부터 얼마동안 운전을 그만두기로되엿다한다

# 茂朱災民三百餘名

## 十八日遊仙炭坑으로輸送

【全州】근사백여생령과 일천만원의 재산을생켜버린금번전북도내 수재가 잇슨후 모든처지에 린도내 오만여 리재민의 압날생게는 막연하기 짝이업다 지방유지와 도당국의 응급구제도현재로는 창해일속의 감이요 압흐로 닥처오는 설한에 미리부터 걱정내는 각군리재민의 앙천호곡성은 천지를진동한다 도내에서도 리재민의 처지에 제일곤궁한 무주군(茂朱郡)에서만도 매일과가티 구제방법에 머리를 알코잇스나 별도리가 업슴으로 할수업시일리를 차저일시킬수박게업다하야 함경도 유선탄광(遊仙炭鑛)에 교섭한결과 다수 채용의승락이 잇섯슴으로 위선제일차로 륙십가족 삼백여명을 지난십팔일영동역발(永同驛發)오전열시 제이십일열차로 정든고향을떠나갓다는데 도내각군에서도 란파당치의 희망자가 속출하는중이라하며 지난십팔일 현재 완주군(完州郡)내에서만륙십가족 삼백명의 자망이잇슴으로 근근그들도 라진 흥은유선탄광으로 수송을교섭하는중이라고한다

## 거스름돈詐欺 박기가무섭게逃走

십구일오후세시쯤하야 부내원서정(苑西町)일백이번지 잡화상 조희선(趙熙善)(三七)의집에 주인이 업는사이에 나히이십사오세가량되여 보이는 사나히두명이 차저와서 쌀한가마갑시업마냐고 물음으로 전긔조희선의 안해한계순(韓癸順)은 한가마에 십륙원식이라고 대답한즉 그들은계동정(桂洞町)에 사는데 쌀두가마를 배달하여주면 집에가서쌀갑 삼십이원을 줄터인데돈 이백원짜리이니 거스름돈중 오

徐廷權君

宋基完君

世界的拳豪 徐廷權復讐拳鬪戰

日時 九月廿二日 午後七時 (雨天順延)
場所 京城運動場(庭球場)特設링

對陣
沈相昱對金基鍾(링네임眞田) 八回戰
徐廷權對宋基完(링네임左右田) 八回戰
番外試合數組(追後發表)
本報讀者優待

主催 東洋拳鬪會後援會・後援 朝鮮日報社


# 間島의無敵强陣 東興中學蹴球軍

## 今日午後에入京豫定

間島의無敵蹴球軍東興中學蹴球軍이 朝鮮蹴球協會의招請을바더 鄕土를訪問한다함은 旣報한바어니와 一行十四名은 監督嚴新鐸氏引率下에 十九日龍井村을떠나 今廿日午後二時十五分 京城驛着列車로 그리운향토의땅을밟게되엿다트며 選手中에는 大部分이 全滿洲都市對抗戰에는 全間島大會에 出戰하야 榮譽의覇權을 獲得한 超中學級의 猛將들이다 一行을 마지하야 對戰할 京城의 培材 普成高普 徽文學校等이果然어떠한 戰績을 남길것인가벌서부터 滿都蹴球팬의 興味를이끌고잇다

▲監督 嚴新鐸 ▲主將 朴東奎 ▲選手 金應浩 鄭禮祿 姜淸亨 崔基男 黃鍾律 李春彬 李英光 金廷九 姜周鉉 宋世宗 尹春吉 金成瑞 朴根福

◇京城에來征할 間島 東興中學蹴球團

## 堀口TKO勝 昨夜의拳鬪戰績

朝鮮新聞社主催의 堀口選手歡迎拳鬪戰은 豫定과가티十九日午後七時부터 京城運動場 野球場特設링에서 열린바 이날의戰績은다음과갓다

【六回戰】
鶴田(東京) 判定 岡田(浪花)
藤田(浪花) 判定 新緒(大阪)
長谷川(東京) TKO 龍口(神戶)
太田(神戶) KO 小柳(神戶)
伊差川(神戶) 判定 久富(京都)

【十回戰】
青木(東京) 判定 鈴木(神戶)
楠本(不二) 反則 强羅永(大阪)
堀口(無所屬)(三五封度) TKO 吉田(大阪)(三七封度)
▼第四라운드二分三十五秒

## 實業庭球第五日 鐵道、總府各勝

京城實業庭球 리―그第五日은 十九日午後三時부터 殖銀「코―트」에서 鐵道對府廳戰이 朝銀「코―트」에서 朝銀對總督府戰이 各各열린바 다음과가튼 戰績으로 鐵道와總督府軍이 勝하엿스며 곳十八日總督府對府廳對戰의 日沒中止로 未濟하엿든 「一게임」을 朝銀「코―트」에서 續行한바 結局四對一로 總督府軍이 勝捷하엿다

【鐵道】勝 【府廳】
(第一라운드)
○ 鄭士連・渡邊 4―2 宋貞鎬・村田 ×
× 朴源福・金乙鉉 0―4 張南星・申暻徹 ○
○ 長沼・秋山 4―2 洪承杰・李鳳基 ×
(第二라운드)
○ 鄭士連・渡邊 4―0 張南星・申暻徹 ×

【總督府】勝 【朝銀】
○ 和栗・車應烈 4―1 加藤・中川 ×
○ 張吉福・金鍾朝 4―1 庄司・横田 ×
○ 熊野・李應麟 4―1 木津・福田 ×

【總督府】勝 【府廳】
(第三라운드)
○ 熊野・李應麟 4―1 洪承杰・李鳳基 ×
(十八日未濟分)


大日本國民中學會

青少年諸君
環境의束縛으로中等學校에通學할수업는諸君도本會에入會하야日本一의講義錄으로獨學하야 中學(高女)卒業의學力을獲得하야將來活躍의基礎를삼으라

三大講義錄
正則中學講義錄
速成中學講義錄
高等女學講義錄

講義錄見本入會案內
希望者는立身成功者案內及特典券添附 葉書로『講義錄見本入會案內送付하라』고써서本會로申込하면곳無代進呈함

大特典贈呈
秋季新學期開講紀念으로서此際入會者에는會費二個月免除特許生採用獎學金贈呈其他十大特典提供

本會의十二大特長
◎創立이오래다◎信用이만타
◎內容이새롭다◎敎授가相當하다
◎會費가싸다◎卒業이빠르다
◎基礎가굿다◎學則이바르다
◎講師가훌륭하다◎指導가조타
◎印刷가아름답다◎成功이確實하다

成功者續出
本會의講義錄으로獨學하야社會에나가서成功한名士는各方面에無數 詳細는『入會案內』를보라

東京市神田區駿河臺
大日本國民中學會
創立三十四周年 六十八回秋季新學期
振替口座東京四二〇〇番 電話神田(25)自一二二一至一二二三



東京商品鮮滿進出紀念大卸賣大會

主催 海外通信社 東京市神田區仲町二ノ一四
後援 東京商品鮮滿進出問屋聯盟(順序不同)

大卸賣出方法
一、取引은모도聯盟店等의各自正規卸値에依함
二、取引은全部現金引換으로代引의境遇는三割以上의內金을要함 內金없는境遇는如何한것이든지取扱치안흠
三、顧客의便宜를爲하야荷物發送店等은注文品의合送을함
四、運送上의責任이어게하기爲하야注文은荷造費와名運送店、客車便又는貨物便 汽船便 小包便인것을一切明記할것
五、商品에서受取한仕切書는荷受後곳東京神田區仲町二ノ一四海外通信社로急送할것 本社는그것을引換하야景品을即時贈呈함
六、副賞進呈에際하야仕入額에遂算이생긴境遇는商品仕切書에依함
七、店印업는이의注文은一切拒絕
八、出張販賣又는期間以外의分은此限에不在함
九、賞品은左와如히定額마다進呈함
十、注文時는반듯이『記念賣出分』이라고朱書할것

副賞景品贈呈方法
御買上高(各店通算)
五十円以上に付 上等兩用算盤一個
百円 〃 目覺時計一個
三百円 〃 高級手提金庫一個
五百円 〃 勸業債券一枚 額面廿圓三千圓割增付
七百五十円 〃 高級ラヂオ一台 時價四十五圓

大卸賣大會期間
自昭和十一年九月五日
至昭和十一年十二月卅一日

手提金庫 金庫記錄保管器 分類投函器 製作發賣元 國松商會製作所 東京市淺草區小島町一ノ廿七 電話淺草七一二四番 振替東京三六〇五九番
羅紗綿布 既製品卸 三上商店 東京市神田區岩本町十三 電話浪花二七一一番 振替東京三三〇一一番
ミクニ金庫 手提金庫專門製造元 清水手提金庫製作所 東京市本所區緑町二ノ二〇 電話本所二七五四番 振替東京四八四四番
袋物(錢入) 袋物各種 製造問屋 大谷新德商店 東京市日本橋區馬喰町三丁目 電話浪花八六六番 振替東京三二四七七番
羅紗綿布 既製品卸 今澤商店 東京市神田區豊島町九 電話浪花四九二一番 振替東京一三五八五番
メリヤス 小物 雜貨卸 小宮本店 東京市日本橋區横山町一ノ五 電話浪花二八〇四番 振替東京一五六六〇七番
羅紗綿布 既製品卸 岩淵商店 東京市神田區豊島町九 電話浪花二五四六番 振替東京二七九一四番
ワイシヤツ・カラー 洋裝附屬品 雜貨卸商 細谷八郞商店 東京市日本橋區横山町八 電話浪花五〇一九番 振替東京七二四五八番
作業服 綿布洋服 學生服 丸宇商店 東京市神田區岩本町電停前 電話浪花一六三一番 振替東京八四二一番



永い年月皮膚の病でお困りの方
皮膚チヤージをおつけ下さい
かゆみはすぐとまり
續けて付ければキレイになります
薬店デパートにあり

오래동안 피부병으로 고통받든분은 피부차―지를 바르시오 가려운증은 업서지고 계속하야 바르면 씨슨듯히 됩니다

謹告
李鍾憲 大人秀峰 ... 月初六日 ... 佛國寺 ... 後山 ... 啓告
[illegible]

朝鮮日報社 釜山支局 長電話釜山一八九〇番

好職業
不景氣의失敗는업다 利益만흔本業이나副業 女子小兒도할수잇는職業 休業되는일업시年中無代進呈 說明書及見本無代進呈 急務
大阪天王寺區寺田町 福榮本舖

時計
獨逸製新輸着
≡最新刊型錄無代呈≡
安東縣興東街九一 滿蒙特産物商會

保眼에는南石眼鏡으로

商報請求 無代送呈
慶北慶州邑 大市場通 萬鏡堂

好職業
男女遠近不問自宅執筆業(無資本)○動人學生副業最良○收多無休○照會見本進呈
大阪大軌線生駒停留場前 博文社

現行市價三分一 投賣急告
※某外國商館融資處分品引受整理※
瑞西製時間絶對正確
●最新流行型●

十五ケ年保險付
●代金引換註文ノ方ハ必ズ註文高ノ三割以上ヲ內金トシテ小爲替又ハ振替東京八二四五四番ニ拂込ム事
●前金註文ノ方ニハ送料不要
▲一個買上毎ニ一ピツク記念メタル進呈
▲三ケ以上無代 註文ハ五分引致シマス

クロム側腕卷時計(舶來腕皮付)

| 型 | | 石 | 市價 | 價格 |
|---|---|---|---|---|
| (11型) | イ | 七實石 | 九圓ノ品 | 只二・八〇 |
| | ロ | 七實石 | 十二圓ノ品 | 〃三・五〇 |
| | ハ | 十五石 | 十五圓ノ品 | 〃四・二〇 |
| (10型) | イ | 七實石 | 十六圓ノ品 | 〃四・五〇 |
| | ロ | 七實石 | 十九圓ノ品 | 〃五・三〇 |
| | ハ | 十實石 | 廿五圓ノ品 | 〃六・八〇 |
| | ニ | 十五石 | 卅二圓ノ品 | 〃八・五〇 |
| (9型) | イ | 七實石 | 十八圓ノ品 | 〃五・二〇 |
| | ロ | 七實石 | 廿五圓ノ品 | 〃六・五〇 |
| | ハ | 十實石 | 三十圓ノ品 | 〃八・〇〇 |
| | ニ | 十五石 | 卅五圓ノ品 | 〃九・八〇 |
| | ホ | 十五石 | 卅九圓ノ品 | 一一・八〇 |
| (8型) | イ | 七實石 | 廿七圓ノ品 | 〃七・〇〇 |
| | ロ | 十實石 | 三十圓ノ品 | 〃八・二〇 |
| | ハ | 十五石 | 卅五圓ノ品 | 〃九・四〇 |
| | ニ | 十五石 | 四十圓ノ品 | 一二・五〇 |

クロム側懷中(タサリメタル付)

| 型 | | 石 | 市價 | 價格 |
|---|---|---|---|---|
| (16型) | イ | 七實石 | 九圓ノ品 | 只二・六〇 |
| | ロ | 七實石 | 十一圓ノ品 | 〃三・二〇 |
| | ハ | 十實石 | 十三圓ノ品 | 〃三・九〇 |
| | ニ | 十實石 | 十五圓ノ品 | 〃四・三〇 |
| | ホ | 十五石 | 十七圓ノ品 | 〃四・七〇 |
| | ヘ | 十五石 | 廿九圓ノ品 | 〃五・五〇 |
| | ト | 十五石 | 卅三圓ノ品 | 〃九・〇〇 |
| | チ | 十五石 | 卅七圓ノ品 | 一一・〇〇 |

クロム側懷中ウオルサム(米國製)

| 型 | | 石 | 市價 | 價格 |
|---|---|---|---|---|
| (16型) | イ | 七實石 | 三十圓ノ品 | 只七・五〇 |
| | ロ | 七實石 | 卅九圓ノ品 | 一一・五〇 |
| | ハ | 十五石 | 六十圓ノ品 | 一六・五〇 |
| | ニ | 十五石 | 六十九圓ノ品 | 一八・五〇 |
| | ホ | 十七石 | 七十五圓ノ品 | 二二・〇〇 |

Ⓢ セイコーシヤ地方時計部
東京市淀橋區上落合二ノ六一七 振替東京八二四五四番

時中秋！貴女の机邊に美しき樂の音をおくる十月號！繙きて青春の否人生の深き思索に耽り給へ！

# 婦人公論

拾月特大号本日發賣

島津元女官長が狂信の道に入るまでの蔭の物語―
## 島津治子女史の隱された半生

□平和の氣分（山王雜話）……德富蘇峰
□時事總評（□歐州に於ける日本人排斥 □島津元女官長の問題）……杉山平助
□女子勞働者と退職手當金法（女性月評）……山川菊榮
□細君の影響力（創作）……嶋中雄作

新しきモラルに就て（時代の趨勢を究明し其處に生活規準を明示して餘す所なき岡氏の熱論）……岡邦雄

□印度洋にて（南米紀行）……藤村夫人 島崎しづ子
□世界の情勢はどんなになつてゐるか……清澤洌
日本婦人の典型（一人は大臣に一人は大將に十一人の遺兒を女手一つで育上げた明治の傑婦兒玉源太郎大將未亡人の偉大を讃して）……望月圭介

敢て講平兄さんに捧ぐ……村社君子

□山の湯雜記（新秋隨筆）……釋迢空
□三色版オフセット 虹の娘（子に贈る一冊の本）……野上彌生子
新戀愛論（戀愛の型）杉山平助
□ダンス・ホール スケート・リンク探見記 サトウ・ハチロー ヨコヤマ・リウ一

★大懸賞・私が奥樣になつたら！
□喰人種からスターを見れば 日吉早苗
□女の夢（女の夢を描いて美しいそしてユーモア溢る！）
□凱旋を待つ人々（グラビヤ特輯・オリムピック選手の家庭訪問）

実話 この母 特輯
私の殺した子……大葉文子
母を戀ふ十年……奈良京子
思出は悔恨に似て……高野春子

『お蝶夫人』自傳 三浦環
（その名聲と浮名を一世に恣まゝにした環女史が、初めて過去を反省し述懷する、自叙傳中の白眉。若き日の夢、忍び寄る男の誘惑、彼女が藤井氏と結婚し離別し三浦氏と再婚するまでの秘めし過去の告白。）

★高等學校在學中の實弟が涙と感激のうちに綴れる手記
死を選ぶ姉と妹・二村四郎
（夏の眞晝、香り高き白百合の花を枕に、姉妹は手を堅く握合つて死の道へ急いだ。初戀の傷手に惑れこの世に絶望した姉に同情した妹と二人の姉妹心中である。この姉と妹の死によつて人生の深さを知つた高等學校在學中の四郎氏が死因をたづね感慨と思索の一文を本誌に寄せ大方の兄弟と姉妹に訴ふ）

谷川嶽同性心中・死の手記 原榮子
（空は蒼い、そして廣い。五時はもう過ぎたか知ら、私はもや時計の必要もなかつたので、置いて來てしまつたことが一寸淋しい。死に憧れる娘心の神秘を解く唯一の鍵である。）

批判 娘ごころの秘密（二村、原兩氏の手記を讀みて……死は娘にとつて生の逃避ではなくて寧ろ積極であると說く森田氏の書ける全女性必讀の一文。）森田たま

□再婚で生れる子供に先夫の血は殘るか……岡徹
□職業婦人に多い子宮後屈の原因と手當法（不知の間にむしばまれるこの病氣について適確なる知識を把握されたい）鈴木甚吉
詩物語・山の子…深尾須磨子 □SOSガール行狀記…小野佐世男

別れの書簡集
嵐の如く…國木田獨歩 戀を讓る姉に…芥川龍之介 正夢を嘆く…ゲーテ 或決鬪狀…武者小路實篤 戀のかくれんぼ…コロンタイ 嚴肅なる宣告…トルストイ 落る〻眞珠…有島武郎 色魔の罠…フロオベル 戀に遊ぶ勿れ…ローレンス 愛の疑惑…吉田絃二郎 記憶への貞操…ツルゲネーフ 遺書…ベーヴトエン
（失戀文學の殿堂、青春と人生のあらゆる悲しみと肉を赤裸々に暴露した文豪十數氏の書簡の文學）

私の結婚問題 水谷八重子
（幾度か噂から噂へ終始した八重ちやんの結婚話が今度は實を結ぶか。萬人が八重ちやんの名の消えることを恐れるのだが私たちは彼女の幸福を祈る）

□中産階級向の家具……豊口克平
（家庭生活の形式は、能率、衞生、軍綱、明朗の諸條件の下に構成されたる設備である。そして其内容は仕事と休息の二つを兼ねたものでなくてはならない。本誌が工夫し設計製作をして發表する中產階級向の家具こそ時代の必需品の最である。）

秋のあみもの十八種・作り方解說
□横縞のブラウス □スウエター □スカーフ附のブラウス □縦縞のスウエター □ヴェスト □ラグラン袖のブラウス □鳴門縞のヂャケット □淡紫色のヴェスト □玉縞のブラウス □模様縞のブラウス □レースのつなぎ編のヴェスト □カーディガン □洞縞入ジャケット □立衿のジャケット □メーユンクのジャケット □シンプルなブラウス □花飾のついたブラウス

事實小說 蘆花の初戀 鑓田研一
（十七の久榮の顏は秋桃のやうに情熱に燃えた。健次郎の眼にかがやく歡喜、青春は二人のものであつたが、十字の出現によつて波紋はどうめぐる？）

男の一生（成人した大太郎に戀は潮のやうに燃えて來た。瓜谷と初音さんとの仲、事務所主の愛嬢冴子さんへの思慕…）松本夫妻

桃子の貞操（「處女否認」の論をめぐつて雄一と桃子、謙二、信吾、そして藍藤——これこそ青春愛慾の葛藤をめぐる蛇のやうな執拗さで展開する愛の論）宇野千代

女の日記 林芙美子

お孃さん 吉屋信子

大阪 藤澤桓夫

落葉日記 岸田國士

新秋名畫特輯
☆ロビンフッドの復讐 ☆隊長ブーリバ ☆接吻の責任 ☆新しき土 ☆セシリア ☆罪と罰 ☆丘の一本松 ☆一對二 ☆母なればこそ ☆新道

別冊附錄
## 組合せ式配色スタイルブック
一冊で無數の變化がある本誌新案ダブル・システム極彩色豪華版
（秋から冬へかけての貴女の服裝の爲めに、スタイルと配色に正しい知識と調和を、組合せによつて致へ、且つ工夫出來るやうになつてゐる、新案の豪華色刷のスタイル・ブックであります。この一冊さへあれば、今迄惱んだ色の調和と正しい着こなし方が一目瞭然、貴女の服裝美の上の一大福音であります。）

大 特價 六拾錢

東京丸ビル五階 中央公論社 發行

# 健腦丸

健腦丸 良藥 腦病 KENNOGWAN

活躍！ 工夫의 가을！
疲勞한 腦, 무거운머리로는 努力도 제로 입니다
卓上에서！ 職場에서！
健腦丸을 活用하십시요

참된安眠과 爽快한便通 血行의良化 消化의促進 이綜合效力이야말로 健腦丸의 生命이다

單純한頭痛藥과 催眠劑類와달라서 病源的作用을하야 頭痛、眩氣 憂鬱을解消하고 腦의機能을돕히며 記憶力思考力을增大하고 恒常 頭腦를明快하게 합니다

頭痛、上氣 不眠、便秘 眩氣、腦充血 憂鬱、健忘 히스테리ー 神經衰弱

價五十錢より十圓迄 發賣 丹平商會 各地藥店にあり

全朝鮮의 クラブ美身크림 愛用者께 奉仕함
# クラブ（구라부）爆笑大會
—漫藝・奇術・音曲・舞踊・曲技의 豪華—

絕讚！ 好評의 的！
사시기 조흔 時機到來！

## 愛用者御招待會
笑ひの滿載・空前のバラエテー

時日과 會場은 追後發表!!

★開催地★
平壤・宣川・水原・開城
京城・仁川・釜山・馬山
清州・大田・晋州・大邱
鎭海・統營・光州・麗水
群山・全州・興南・咸興
木浦・元山・清津・會寧
城津・羅南・海州・沙里院
圖們・龍井・新義州・安東
兼二浦・鎭南浦

招待하는方法
クラブ美身크림 特大瓶一個（大瓶은二個 特瓶大이면三個）사시는분게 빠짐업시 クラブ爆笑大會招待券一枚進呈합니다

注意
招待券付特賣가實施되는때가잇스니 될수잇는대로빨리사주십시요。
詳細는クラブ化粧品販賣店에서물어주십시요。

## クラブ美身クリーム
綜合ホルモン含有若返りクリーム

# 改修擴張、新築할道路 延長卅萬九千餘米

## 幅十二米以上으로부터三十餘米

## 廣場도十九個處設置

# 大京城計畫街路網

大京城府區域의 面目을一新케할 京城市街地計畫街路網決定理由書가 지난번 總督府에서 發表되어따라 本報에서는 그計畫內容인 街路網圖面과 其他廣 大 中 小路等의路線의大綱을 卽時報道한바잇거니와 이제將次設定될 路網의 起點과 終點을 細分하여보건댄 繁華한거리의 大厦高樓가 路面으로드러가버릴곳도 잇고閑僻한 山間小路가 坦坦大路로되야 그路邊一帶에는 갑자기 繁華한 거리로 될곳도잇고 길이생길줄로 꿈에도 생각할수업는곳이 또한 廣大한 길이생기게된다 이런여러가지의 길이생김에따라 田畓或은垈地로또는 建物과基地等關係로서나 또는그利用價値等의 關聯으로 府民에게 利害兩方으로 影響되는바 만흘것이다 路線數와 延長과幅員을보면 ▲廣路는 一線으로延長五百米에 幅員이 五十三米이며 ▲大路一類는 四線에幅員三十五米의 길이 四千一百八十米이고 幅員二十四米의 길이 八百米이다 ▲大路二類는 十六線에 幅員三十米의 길이一萬二千四百十米이며 二十八米의 길이 二千一百十米이다 ▲大路三類는 三十五線에 幅員二十五米로 延長이 九萬九千三百三十米이다 그리하야 廣路와大路를 合하면 路線數 五十六에 그延長이 九萬九千三百三十米나된다.

▲中路一類는 三十三線에 幅員二十米로 延長四萬七千九百五十米이며 ▲中路二類는 六十線에 幅員十五米로 延長七萬五千四百九十米이다 ▲中路三類는 七十線에 幅員 十二米로 延長八萬六千六百三十米이다 中路만으로도 一百六十三線에 延長合計 廿一萬七千七十米나된다 廣 大、中路를 總合하면 二百十九線에 延長合計 三十萬九千四百米이다 이밧게 廣場도 十九處나 設置된다.

### 大路一類

▲廣路=總督府正門으로부터黃土峴廣場(光化門通交叉點)까지 延長五百米 幅員五十三米로 此線은 現在大體로 竣工되어잇다

▲大路第一類第一號=黃土峴廣場으로부터 南大門까지 八百米幅員三十四米로現在德壽美術品製作所모퉁이로부터 遞信會館前까지完成되엿는데 이것을 南大門까지 延長될터인바 이計劃에 依하면 德壽宮담이 뒤로물러드러가게되고 西小門通入口로부터 南大門까지의 右側建物이 約三間가량 끈치게된다

▲大路一號=中學町으로부터 惠化專門學校前을 지나서昭格町까지 四百五十米 幅員三十五米로 이線은總督府東側담의 一部가걸리고 三淸川이 暗渠로된다

▲大路三號=黃金町六丁目으로부터 京城運動場前을 지나서淸溪川을 건너서 京城電氣會社車庫前까지 五百六十米 幅員三十五米로 訓練院側으로 떠저진다

▲大路四號=東大門으로부터淸凉里驛前까지 三千一百七十米 幅員三十五米로 現在 半分이나完成되어잇다

以上으로 大路一類는 四線에 幅員二十四米가 延長八百米 幅員三十五米가 延長 四千一百八十米合延長四千九百八十米이다

### 大路二類

▲大路第二類第一號=京城府廳으로부터 黃金町五丁目까지 二千七十米 幅員三十米로 現在는 二十二米이나 八米를넓히기로된다 그方向은 東洋拓殖會社側에서 現在의 日本生命保險會社建物과카페「銀松亭」의 大部分이끈처나가게되고 東拓은 근근히社屋만이남을 程度이다 그러고黃金町五丁目까지 二十六尺餘가끈처나가게될 세음인데 큰길가에잇는 一百채의 商店이 물러나가지안흐면 안되게된다

▲大路第二類第二號=京城「그라운드」廣場(黃金町六丁目交叉點)으로부터 黃金町七丁目까지 二百二十米 幅員二十八米로 이사이는 左右로 벌러지게 될터이나 問題될建物도업다

▲大路第二類第三號=西大門町一丁目으로부터 同町二丁目을 빠저竹添町一丁目에 이르는 七百十米 幅二十八米

▲大路第二類第四號=太平通二丁目의 現在의 西小門으로 빠저義州通과 佛國領事館前을지나竹添町으로나가는 千四百六十米 幅三十米

▲大路第二類第五號=京城驛前(세브란스病院前)으로부터 直線으로蓬萊橋에向하야 三百米幅三十米

▲大路第二類第六號=蓬萊町三丁目으로부터 蓬町을거처 中林町에 至하는 四百五十米 幅員三十米 ―現在京城驛構內뒤를 通하는 道路를 擴張

▲大路二類第七號=新設町으로부터 馬場町을 通하야 沙斤町에 至하는 三千四百米 幅員二十米―東大門과 淸凉里中間의 鐘紡分工場附近으로부터 淸凉里線과 往十里線의 中間에잇는 鐵道線路를지나 沙斤町과 往十里町의中間을거처 漢川까지

▲大路第二類八號=纛島線(淸凉里驛西方七町餘의地點)東方으로부터馬場町을지나往十里驛前杏堂町에至하는千八百五十米幅員三十米

▲大路第二類九號=淸凉里驛前으로부터 徽慶町에 이르는 二千六百八十米 幅員二十米―現在의 京春街道

▲大路二類 十號=杏堂町地內로부터 直線으로 往十里驛前에이르는 幅員三十米로 延長一千一百八十米突의道路이다

▲大路第二類十一號=往十里驛前(杏堂町)으로부터 中浪川煎串橋方面까지 千百八十米 幅員二十八米로 驛前으로부터 京元線「까―드」까지는 從來의것을 擴張하고「까―드」를 지나서부터는 從來의 纛島街道를 反對의半圓으로 煎串橋에나감

▲大路第二類十二號=阿峴町으로부터 大峴町을通하야 老姑山町에至하는 千八百八十米 幅員二十八米로 麻浦線의 中間阿峴町을 西로 大峴町을빠저 老姑山町에이른다

▲大路第二類十三號=老姑山町으로부터 延禧町까지 千七百六十米 幅員三十米로 前項阿峴町으로부터 老姑山町에 이르게되는데 京義線에 竝行하야 延禧町으로 나간다

▲大路第二類十四號=東橋町으로부터 堂山町에 이르는 三千二百三十米 幅員三十米로 前記二線은 前東細橋里라고부르는唐人町鐵道線으로부터 七十度로 唐人町京電發電所 漢江下流十町의 地點에 漢江橋를 架設하고 永登浦皮革會社가잇는 堂山町으로 빠지는 線인데 이로서 漢江人道橋가 또하나 서게된다

▲大路第二類十五號=永登浦驛前으로부터 堂山町에 千九百八十米 幅員三十米로 前記阿峴町으로부터 堂山町에 이르는線으로 從來京城으로부터 永登浦에 가는 때에는 漢江人道橋를 通過하엿는데 이線이생기므로 따라 阿峴町으로부터 老姑山町 東橋町을빠저 西江町을거처 合井町에 나가서 鐵道를건너 堂山町에드러가 永登浦驛前에 나가게된다

▲大路第二類十六號=永登浦町으로부터 道林町에 千二百十米 幅員二十米로現在의 仁川水道線路에 따라 永登浦邑의 西道村里에 나가게된다

以上으로 大路는十六線인데 三十米線이 延長一萬二千二百十米 二十八米線이 二千百十米다

### 大路三類가 十七個線 幅은二十五米

▲大路第三類(十二米突以上)

▲大路三類一號=和泉町으로부터 義州通一丁目을빠저 竹添町二丁目까지 七百七十米 幅二十五米이다

▲大路第三類二號=昭格町으로부터 淸雲町에 一千八百六十米 幅員二十五米로―總督府東側으로부터 景福宮담을따라 孝子町에 빠저 北上하야 淸雲町에이른다

▲大路第三類三號=苑南町으로부터 本町五丁目까지 千四百五十米 幅員二十五米로―現在의電車길 擴張한다

▲大路第三類四號=黃金町七丁目으로부터 新堂町까지 千四百十米 幅員二十五米로―奬忠壇에通하는 電車道路로 博文寺下에 빠저 元舞鶴町에 나가는道路다

▲大路第三類五號=崇仁町으로부터 新堂町에 二千八十米 幅員二十五米로―東大門外屠牛場前으로부터 京城商業學校 西쪽으로 빠저 京城運動場뒤를 通하야 元舞鶴町에서 黃金町七丁目으로부터온線과 連結하게된다

▲大路第三類六號=新設町으로부터 上往十里町까지 千五十米 幅員二十五米로 新設町鐘紡分工場前으로부터 南쪽에서 直線으로 下往十里町學校의 西側附近에나가게된다

▲大路第三類七號=新設町에서 敦岩町까지 千九百九十米幅員二十五米로 鐘紡分工場西側으로부터 東小門外平山牧場의 東方五丁餘에나가서 이로부터 東小門外敦岩町으로부터 下往十里町까지 直線코―스가 될것이다

▲大路第三類八號=苑南町서鍾岩町까지 四千八百米 幅員二十五米로 苑南町廣場에서 從來東小門을거처 牛耳洞까지의 道路가 擴張되는셈이다

▲大路第三類九號=新設町서安岩町까지 千百四十米 幅員二十五米로 鐘紡分工場뒤로부터 오른편으로빗가서 祭基町에이르다

▲大路第三類十號=安岩町서下往十里町까지 千八百九十米幅員二十五米로 道線苗圃西側을거처 往十里에 前에下里라고하든部落에 向하는直線코―쓰다

▲大路第三類十一號=安岩町에서 淸凉里町까지 九百米 幅員二十五米로 祭基町에서 東쪽으로 直線으로陵近處까지간다

▲大路第三類十二號=祭基町에서 鍾岩町까지 二千米 幅員二十五米로 前記安岩 淸凉里線中間으로부터 北쪽으로빠처 鍾岩町에서 苑南町으로부터오는線과 連絡한다

▲大路三類十三號=淸凉里驛前에서北으로、올너가 大學豫科西쪽에서 安岩町에서 오는線과連結하는 六百八十米 幅員二十五米로 安岩町에서 淸凉里町까지 오는大路三類十一號線과 連絡이 된다

▲大路第三類十六號=龍山三角地로부터 新堂町에 四千八百二十米 幅員二十五米로 即三角地에서 七八 七九聯隊兵舍南側道路를 梨泰院南쪽 元黃鶴里附近에서 右上으로 半圓을그려 南山아래를 거처 新堂町으로빠지는것으로 이것이 黃金町七丁目으로 연결하고 東大門外屠牛場附近으로오는 線과連結하면 京城周回道路가되는것이다

▲大路第三類十七號=前記路線으로부터 漢南町을 거처漢江里驛前에 이르는 延長 一千一百七十米 幅員二五米의 線이다

▲大路第三類十八號=梨泰院町에서 西氷庫驛前에이르는 二千十米 幅員二十五米로 舊道로서 工兵隊 騎兵隊의앞을지나서 西氷庫渡船場으로 나간다

▲大路第三類十九號=蓬萊町三丁目에서 元町一丁目丁에이르는千七百六十米 幅員二十五米로 京城驛뒤 蓬萊橋를 건너서左便으로 들어가서 派出所附近에서麻浦로가는 舊道와의 合流點에서 靑葉町을빠지는 舊道路를擴張한다

▲大路第三類二十號=峴底町에서 弘濟院까지 二千三百米 幅員二十五米로 西大門刑務所앞해서 그전弘濟內里의 다리까지舊道路를擴張한다

▲大路第三類二十一號=元町一丁目에서 大興町으로二千三百八十米 幅員二十五米 龍山警察署엽해서 錦町 桃花町을 빠지는線으로 唐人里鐵道線을 따르고잇는起點에조 彌生町遊廓附近鐵道交叉點까지는 舊道에서 交叉한다음 鐵道의左側으로들어간다

▲大路第三類二十二號=大峴町에서 玄石町에이르는千八百八十米 幅員二十五米로 그전東幕下里의 部落中部에서 玄石町의漢江畔까지이른다

▲大路第三類二十三號=新村驛前에서 大峴町을 거처大路老姑山町線에 合하게되는 二千五十米 幅員二十三米의 線이다

▲大路第三類二十四號=老姑山町에서 新水町을거처 倉前町에 이르는 一千一百三十米 幅員二十五米의 線이다

▲大路第三類二十五號=麻浦町에서 合井町으로 三千八十米로 麻浦龍江岸에서 約三町가량다어서 右에서 舊土亭新井、下水盆 唐人의舊部落을 꼭 漢江을 따라서 三町쯤간곳을 合井町으로 鐵橋가 架設된다는線에 나오는것이다

▲大路第三類二十六號=東橋町에서 弘洲町―生覺지도안턴 新線이다 四千二百八十米、幅員二十五米의 舊工事가 [illegible] 線은 舊東細橋里의 部落에서山間을 빠저서 弘洲町다리잇는곳에 나오게되는데 蓬萊橋에서弘洲町의 一線과 義州通에서阿峴町、大峴町、老姑山町을빠저 麻町에 나오는 一線과 이三線이꼿三角形으로鞍山을싸고잇다

▲大路第三類二十七號=合井町에서 望遠町까지 千九百三十米 幅員二十五米―麻浦町에서 合井町에 나오는 漢江沿岸通의 延長이다

▲大路第三類二十八號=鷺梁津驛前에서 新吉町으로 四千三百八十米幅員二十五米―鷺梁津驛南으로 山中學警로 舊成道化里 番大方里와 新編入區域線을따라 北面遠芝牧里區域까지 延長된다

▲大路第三類二十九號=番大方町地內京仁街道에서 境界까지 千六百三十米 幅員二十五米―鷺梁津驛과 永登浦驛과의 中間京仁街道에서 南으로 京城府界까지 直線으로 通한다

▲大路第三類三十號=新吉町(京仁街道) 에서 道林町으로二千百三十米 幅員二十五米―舊方串里에서 京釜本線을따라 約五町의곳을 府界線까지

▲大路第三類三十一號=新吉町에서道林町二千四百八米幅員二十五米―鷺梁津驛을 起點으로한 一線의延長으로 府界線을따라삽뽀로」 麥酒工場西側을 지나鐵道交叉하야 沙村으로 나가서永登浦東側까지나간다

▲大路第三類三十二號=道林町에서楊坪町二千四百九十米幅員二十五米―永登浦西側을 南北으로 通하는 新線으로 舊堂山里와楊平里와의 中間까지

▲大路第三類三十三號=永登浦에서楊坪町까지 千百九十米幅員二十五米―舊邑北側에서西쪽으로向하야 道林町에서 楊坪町으로 나가는線에直面으로

▲大路第三類三十四號=堂山町에서楊花町으로 千八百五十米幅員二十五米―舊堂山里에서楊坪里中央을 빠저永登浦西北便으로간다

## 七十個新線의 中路一、二、三類

### 中路 第一類

| 番號 | 幅員(米) | 延長(米) | 起點 | 終點 | 主要經過地 |
|---|---|---|---|---|---|
| 一 | 二〇 | 一、六九〇 | 利泉町 | 內資町 | 貞洞町 |
| 二 | 二〇 | 七五〇 | 黃土峴廣場 | 三角町 | |
| 三 | 二〇 | 三〇〇 | 南大門通一丁目 | 三角町 | |
| 四 | 二〇 | 一、一三〇 | 旭町一丁目 | 京城驛前 | 御成町 |
| 五 | 二〇 | 四一〇 | 古市町 | 三坂通 | 吉野町二丁目 |
| 六 | 二〇 | 二、八二〇 | 旭町二丁目 | 新堂町 | 並木町 |
| 七 | 二〇 | 一、八九〇 | 鍾路五丁目 | 並木町 | 黃金町五丁目 |
| 八 | 二〇 | 七七〇 | 鍾路六丁目 | 蓬萊町 | 梨花町 |
| 九 | 二〇 | 三、七六〇 | 京城運動場 | 馬場町 | 往十里町 |
| 一〇 | 二〇 | 一、六三〇 | 馬場町 | 杏堂町 | 往十里驛後 |
| 一一 | 二〇 | 八七〇 | 大路一類四號路線 | 大路三類一號路線 | 祭基町 |
| 一二 | 二〇 | 一、二八〇 | 安岩町 | 淸凉里町 | 祭基町 |
| 一三 | 二〇 | 五一〇 | 大路三類一號路線終點 | 淸凉里町地內 | 永徽園町 |
| 一四 | 二〇 | 一、七五〇 | 鍾岩町 | 回基町 | 林業試驗場南方 |
| 一五 | 二〇 | 一、四〇〇 | 回基町 | 里門町 | |
| 一六 | 二〇 | 三、一五〇 | 徽慶町 | 里門町 | |
| 一七 | 二〇 | 一、六九〇 | 西氷庫驛前 | 漢南町 | 普光町 |
| 一八 | 二〇 | 九〇〇 | 三坂通 | 漢江通 | 野砲隊東側 |
| 一九 | 二〇 | 一、六六〇 | 漢江通 | 彌生町 | 元町 |
| 二〇 | 二〇 | 三、一二〇 | 蓬萊町二丁目 | 孔德町 | 蓬萊丁四丁目 |
| 二一 | 二〇 | 一、〇二〇 | 大路三類二〇號路線 | 弘濟院町地內 | |
| 二二 | 二〇 | 六三〇 | 新村驛前 | 新村町地內 | |
| 二三 | 二〇 | 一、〇一〇 | 老姑山町 | 新村町 | 漣川町 |
| 二四 | 二〇 | 一、九二〇 | 新村町 | 延禧町 | 鐵道京義線北側 |
| 二五 | 二〇 | 二、四五〇 | 新村驛前 | 延禧町 | 漣川町鐵道京義線南側 |
| 二六 | 二〇 | 二、三七〇 | 大興町 | 合井町 | 倉前町 |
| 二七 | 二〇 | 一、五六〇 | 東橋町 | 下水盆町 | 西橋町 |
| 二八 | 二〇 | 八七〇 | 中路一類二七號路線 | 西橋町 | 西橋町 |
| 二九 | 二〇 | 一、七七〇 | 合井町 | 望遠町 | 望遠町 |
| 三〇 | 二〇 | 二、三〇〇 | 延禧町 | 望遠町 | 西橋町 |
| 三一 | 二〇 | 一、八五〇 | 大路三類二一號路線 | 上道町地內 | |
| 三二 | 二〇 | 五六〇 | 番大方町地內仁川街道內 | 番大方町地內 | |
| 三三 | 二〇 | 二、二二〇 | 道林町 | 堂山町 | 永登浦町 |
| 小計 | | 四七、九五〇 | | | |

### 中路第二類

| 番號 | 幅員(米) | 延長(米) | 起點 | 終點 | 主要經過地 |
|---|---|---|---|---|---|
| 一 | 一五 | 九二〇 | 太平通二丁目 | 竹添町二丁目 | 義州通二丁目 |
| 二 | 一五 | 四六〇 | 貞洞町 | 西大門町二丁目 | |
| 三 | 一五 | 一、三一〇 | 內資町 | 社稷壇公園 | 弼雲町 |
| 四 | 一五 | 六五〇 | 社稷壇公園前 | 玉仁町 | 樓下町 |
| 五 | 一五 | 四三〇 | 玉仁町 | 昌成町 | 通仁町 |
| 六 | 一五 | 六九〇 | 鍾路二丁目 | 寬勳町 | 仁寺町 |
| 七 | 一五 | 一、一八〇 | 黃金町二丁目 | 慶雲町 | 鍾路三丁目 |
| 八 | 一五 | 九九〇 | 鍾路三丁目 | 南山町 | 黃金町二丁目 |
| 九 | 一五 | 一七〇 | 本町二丁目 | 日の出町 | |
| 一〇 | 一五 | 二、四二〇 | 南大門通一丁目 | 新堂町 | 櫻井町 |
| 一一 | 一五 | 三七〇 | 黃金町七丁目 | 新堂町 | |
| 一二 | 一五 | 八六〇 | 惠化町 | 城北町 | |
| 一三 | 一五 | 九五〇 | 敦岩町 | 城北町 | 安岩川西岸 |
| 一四 | 一五 | 一、八五〇 | 大路三類八號路線 | 敦岩町 | 安岩川南側 |
| 一五 | 一五 | 一、二二〇 | 新設町 | 安岩町 | 安岩町 |
| 一六 | 一五 | 四三〇 | 安岩町 | 大路三類一二號路線 | 祭基町 |
| 一七 | 一五 | 八九 | 大路一類四號路線 | 祭基町 | 貞陵川西岸 |
| 一八 | 一五 | 七四〇 | 大路二類九號路線 | 淸凉里町地內 | 大學豫科後 |
| 一九 | 一五 | 九六〇 | 典農町 | 踏十里町 | 京元鐵道 |
| 二〇 | 一五 | 八六〇 | 崇仁町 | 新堂町 | 東廟西側 |
| 二一 | 一五 | 五、四九〇 | 黃金町六丁目 | 杏堂町 | 淸溪川右岸 |
| 二二 | 一五 | 一、五三〇 | 新堂町 | 金湖町 | 水道貯水場西 |
| 二三 | 一五 | 五、六九〇 | 杏堂町 | 漢南町 | 金湖町 |
| 二四 | 一五 | 七〇〇 | 漢南町 | 梨泰院町 | |
| 二五 | 一五 | 一、三六〇 | 梨泰院町 | 普光町 | 普光町 |
| 二六 | 一五 | 五五〇 | 阿峴町 | 三坂通 | 第二高等女學校前 |
| 二七 | 一五 | 二、二三〇 | 弘濟町 | 付岩町 | 弘智町 |
| 二八 | 一五 | 五〇〇 | 蓬萊橋 | 竹添町三丁目 | 中林町 |
| 二九 | 一五 | 九三〇 | 阿峴町 | 北阿峴町 | 阿峴里驛西方 |
| 三〇 | 一五 | 四三〇 | 北阿峴町 | 新村町 | 新村驛東方 |
| 三一 | 一五 | 一、三四〇 | 靑葉町三丁目 | 孔德町 | 阿峴町 |
| 三二 | 一五 | 一、六六〇 | 阿峴町 | 大島町 | 靑葉町三丁目 |
| 三三 | 一五 | 二、四六〇 | 大島町 | 龍江町 | 桃花町 |
| 三四 | 一五 | 七四〇 | 鹽里町 | 土亭町 | 龍江町 |
| 三五 | 一五 | 八五〇 | 孔德町 | 大興町 | 鹽里町 |
| 三六 | 一五 | 一、〇七〇 | 新水町 | 玄石町 | 大路三類二五號路線 |
| 三七 | 一五 | 一、一五〇 | 新水町 | 西橋町 | 倉前町 |
| 三八 | 一五 | 四九〇 | 大路三類二七號交叉點 | 府境界 | 望遠町地內 |
| 三九 | 一五 | 九〇〇 | 中路二類四〇號路線 | 銅雀町地內 | |
| 四〇 | 一五 | 二、五三〇 | 本洞町 | 銅雀町 | 黑石町 |
| 四一 | 一五 | 四〇〇 | 中路二類四〇號路線 | 黑石町 | |
| 四二 | 一五 | 一、二二〇 | 鷺梁津町 | 上道町 | |
| 四三 | 一五 | 八五〇 | 番大方町 | 上道町 | |
| 四四 | 一五 | 一、七八〇 | 永登浦町 | 番大方町 | 新吉町 |
| 四五 | 一五 | 一、二二〇 | 新吉町 | 番大方町 | 中路二類四六號路線 |
| 四六 | 一五 | 三、一五〇 | 中路一類三二號路線 | 新吉町 | 番大方町 |
| 四七 | 一五 | 二、三八〇 | 永登浦町 | 新吉町 | 大路三類三〇號路線 |
| 四八 | 一五 | 一、〇〇〇 | 永登浦町 | 新吉町 | 永登浦驛西方 |
| 四九 | 一五 | 二、七八〇 | 道林町 | 新吉町 | 京仁鐵道 |
| 五〇 | 一五 | 三四〇 | 大路三類三一號路線 | 道林町地內 | |
| 五一 | 一五 | 九八〇 | 永登浦出張所前 | 大路二類一五號路線 | |
| 五二 | 一五 | 一、七七〇 | 永登浦町 | 道林町 | 東洋紡績前 |
| 五三 | 一五 | 一、三七〇 | 道林町 | 楊坪町 | 仁川水道線 |
| 五四 | 一五 | 六七〇 | 道林町 | 安養川 | 仁川水道線 |
| 五五 | 一五 | 一、九二〇 | 永登浦町 | 楊坪町 | 堂山町 |
| 五六 | 一五 | 二三〇 | 楊坪町 | 安養川 | |
| 五七 | 一五 | 一、三四〇 | 堂山町 | 安養川 | 楊坪町 |
| 五八 | 一五 | 一、七〇〇 | 楊坪町 | 漢江堤防 | 安養川右岸 |
| 五九 | 一五 | 二七〇 | 大路三類三五號路線 | | 楊坪町 |
| 六〇 | 一五 | 三五〇 | 大路三類三五號路線 | 楊花町 | 楊坪町 |
| 小計 | | 七五、四九〇 | | | |

### 中路 第三類

| 番號 | 幅員(米) | 延長(米) | 起點 | 終點 | 主要經過地 |
|---|---|---|---|---|---|
| 一 | 一二 | 三〇〇 | 府廳東 | 南大門通一丁目 | 茶屋町 |
| 二 | 一二 | 二、〇二〇 | 三角町 | 黃金町六丁目 | 舟橋町 |
| 三 | 一二 | 二、〇二〇 | 三角町 | 鍾路六丁目 | 觀水町 |
| 四 | 一二 | 一、〇一〇 | 社稷壇公園前 | 獨立門 | 杏村町 |
| 五 | 一二 | 四四〇 | 通義洞 | 樓下町 | 通仁町 |
| 六 | 一二 | 五八〇 | 新橋町 | 通仁町 | 玉仁町 |
| 七 | 一二 | 一、五八〇 | 宮井町 | 付岩町 | 北門 |
| 八 | 一二 | 八六〇 | 昭格町 | 苑西町 | 桂洞町 |
| 九 | 一二 | 一、四四〇 | 安國町 | 三淸町 | 花洞町 |
| 一〇 | 一二 | 一、〇六〇 | 齋洞町 | 嘉會町 | 女子高等普通學校前 |
| 一一 | 一二 | 二四〇 | 敦化門 | 苑西町地內 | 昌德宮西 |
| 一二 | 一二 | 一、六三〇 | 入判町 | 明倫町一丁目 | 嘉會町 |
| 一三 | 一二 | 九〇〇 | 明倫町二丁目 | 明倫町一丁目 | 經學院東方 |
| 一四 | 一二 | 七一〇 | 仁義町 | 忠信町 | 孝悌町 |
| 一五 | 一二 | 一、九二〇 | 崇仁町 | 敦岩町 | 新設町 |
| 一六 | 一二 | 二三〇 | 大路三類七號路線 | 新設町地內 | |
| 一七 | 一二 | 一、一四〇 | 大路三類八號路線 | 新設町 | 敦岩町 |
| 一八 | 一二 | 二、八八〇 | 鍾路六丁目 | 龍頭町 | 淸溪川左岸 |
| 一九 | 一二 | 一、一六〇 | 新設町 | 下往十里町 | 淸溪川 |
| 二〇 | 一二 | 七二〇 | 安岩町 | 開運寺前 | 中路二類一五號路線 |
| 二一 | 一二 | 二、一二〇 | 祭基町 | 鍾岩町 | 貞陵川西岸 |
| 二二 | 一二 | 三、〇〇〇 | 祭基町 | 淸凉里町 | 貞陵川東岸 |
| 二三 | 一二 | 三、五二〇 | 馬場町 | 沙斤町 | 淸溪川左岸 |
| 二四 | 一二 | 二、〇九〇 | 杏堂町 | 金湖町 | 應峰町 |
| 二五 | 一二 | 一、二三〇 | 上往十里町 | 金湖町 | |
| 二六 | 一二 | 一、七八〇 | 新堂町 | 玉水町 | |
| 二七 | 一二 | 六〇〇 | 中路二、二五號路線 | 玉水町地內鐵道京元線 | |
| 二八 | 一二 | 一、四九〇 | 奬忠壇公園 | 漢南町 | 西四軒町 |
| 二九 | 一二 | 二、一二〇 | 大和町二丁目 | 漢南町 | 老人亭東方下 |
| 三〇 | 一二 | 二、二八〇 | 日出町 | 吉野町三丁目 | 朝鮮神宮下 |
| 三一 | 一二 | 四八〇 | 表參道廣場 | 吉野町一丁目 | 鎌倉保育園支部前 |
| 三二 | 一二 | 四〇〇 | 三坂通 | 三坂藥水西方 | |
| 三三 | 一二 | 一、〇六〇 | 龍中前 | 吉野町二丁目 | 神井台 |
| 三四 | 一二 | 二、一五〇 | 射擊場南方 | 漢南町 | 梨泰院町 |
| 三五 | 一二 | 一、〇二〇 | 梨泰院町 | 普光町 | 東氷庫町 |
| 三六 | 一二 | 一、二三〇 | 元町三丁目 | 淸水町 | |
| 三七 | 一二 | 一、一五〇 | 元町四丁目 | 山手町 | |
| 三八 | 一二 | 三三〇 | 岩根町 | 桃花町 | 麻浦町 |
| 三九 | 一二 | 四〇〇 | 錦町 | 新孔德町 | |
| 四〇 | 一二 | 四二〇 | 錦町 | 孔德町 | 新孔德町 |
| 四一 | 一二 | 三三〇 | 新孔德町 | 孔德町 | 刑務所南側 |
| 四二 | 一二 | 一、一八〇 | 竹添町二丁目 | 北阿峴町 | 金華莊 |
| 四三 | 一二 | 一、〇五〇 | 北阿峴町 | 新村驛東 | |
| 四四 | 一二 | 一、一七〇 | 北阿峴町 | 峯元町 | 大峴町 |
| 四五 | 一二 | 九八〇 | 新村町 | 峯元町 | |
| 四六 | 一二 | 二、〇六〇 | 延禧町 | 同上 | 延禧專門學校北方 |
| 四七 | 一二 | 九〇〇 | 新村町 | 延禧町 | 同上 |
| 四八 | 一二 | 三八〇 | 中路二類二〇號路線 | 新村驛前 | 大峴町 |
| 四九 | 一二 | 九〇〇 | 同上 | 同上 後 | 同上 |
| 五〇 | 一二 | 四三〇 | 倉前町 | 東橋町 | |
| 五一 | 一二 | 八八〇 | 大興町 | 老姑山町 | 新永町 |
| 五二 | 一二 | 一、五二〇 | 銅雀町 | 府境界 | 漢江左岸 |
| 五三 | 一二 | 一、六八〇 | | 上道町 | 華藏寺 |
| 五四 | 一二 | 一、八五〇 | 黑石町 | 同上 | |
| 五五 | 一二 | 一、三九〇 | 明水台 | 同上 | 黑石町 |
| 五六 | 一二 | 四、二二〇 | 本洞町 | 番大方町 | 鷺梁神山頂 |
| 五七 | 一二 | 三、四八〇 | 鷺梁津町 | 新吉町 | 鷺梁津驛北方 |
| 五八 | 一二 | 一、三六〇 | 中路一類三一號路線 | 府境界 | 上道町 |
| 五九 | 一二 | 八〇〇 | 大路三類二八號路線 | 中路三類五八號路線 | 同上 |
| 六〇 | 一二 | 一、〇三〇 | 同上 | 同上 | 同上 |
| 六一 | 一二 | 一、六五〇 | 新吉町 | 番大方町 | 同上 |
| 六二 | 一二 | 一、四一〇 | 永登浦町 | 道林町 | 永登浦驛後 |
| 六三 | 一二 | 五三〇 | 永登浦驛東 | 中路二類五號起點 | 永登浦町 |
| 六四 | 一二 | 四五〇 | 永登浦鐘紡東南方 | 永登浦鐘紡東北 | 永登浦鐘紡東方 |
| 六五 | 一二 | 五一〇 | 大路三類一號終點 | 安養川 | 道林町 |
| 六六 | 一二 | 二三〇 | 中路二類三號終點 | 同上 | 同上 |
| 六七 | 一二 | 二、四五〇 | 道林町 | 楊坪町 | 安養川沿線 |
| 六八 | 一二 | 二三〇 | 中路二類五號終點 | 安養川 | 楊坪町 |
| 六九 | 一二 | 四六〇 | 中路二類五八號路線 | 楊坪町地內 | 安養川沿岸 |
| 七〇 | 一二 | 二、四〇〇 | 堂山町 | 楊花町 | 漢江左岸堤防 |
| 小計 | 七〇 | 八六、六三〇 | | | |
| 合計 | 二一九 | 三〇九、四〇〇 | | | |

備考 本表의起點、終點은主經過地欄中에大路三、一一終點이라고記載한것은大路第三類第十一號路線終點의意味다

制酸과 鎭痛

# 胃酸過多

# ノルモザン錠

노루모산

胃結膜의防護 胃酸의中和吸收 胃液分泌의整制

노루모잔錠特有의 右三大作用은胃酸過多症에對하야 原因的 治療効果를내는同時에 食後에가슴아리 暖氣 溜飮 空腹時 胃腸痛의境遇에 服用하시면 症狀이除去되여氣分이爽快하여집니다

便秘에効果잇다

노루모잔錠은 또腸의蠕動運動을亢進하는作用이 잇스므로 胃酸過多와併發하기쉬운 便秘에使用하야 催便의効果가잇습니다、

惡醉、宿醉에

過飮하야 氣分이나쁘고食慾不振하는境遇에服用하야 効果가잇고 飮酒前에服用하야 惡醉를豫防하며 飮酒後에服用하야宿醉를防止합니다、

胃酸過多、胃擴張、胃液分泌過多、胃痙攣、胃痛、胃가다루、便秘、暖氣、溜飮、惡醉、宿醉

【價格】 一日分 錠劑入(二〇錠) 外に數種あり

發賣元 株式會社武田長兵衛商店 大阪市道修町 朝鮮代理店 株式會社小西新兵衛商店 東京市本町

武田藥品

36―1199(O)

# 夏やせ・夏まけ
# 食慾不振・疲勞衰弱・回復に

**單味ブルトーゼ**

**一般補血 强壯增進**

單味부루도ー제는 人體肝臟中에 貴重成分으로서 貯蓄되여잇는 鐵부로담빈과 同一의 集成을 有하는 鐵蛋白質의 分解消化酵素부로담빈의 有機鐵化合物로서 食慾을 增進하고 體重을 增加하고 精力을 旺盛하게하야 體質을 根本的으로 改善하다

急性慢性貧血 諸病恢復期 榮養不良 衰勞 離乳期 產後 全身衰弱 腺病質等

小瓶二圓 大瓶三圓二十錢

**アルセンブルトーゼ**

**神經性疾患特效**

이루젠부루도ー제는 生體同化機轉을亢進하고 脂肪組織을肥厚케하야 皮膚의榮養을佳良하게하고 砒素를부루도ー제에 有機的으로 結合식힌美味의液劑로 有機性鐵分○、三%와砒素○、○○三%를含有함

神經衰弱 皮膚諸疾患 特に乾癬 紅色苔癬 惡性貧血 佝僂病 白血病 假性貧血病 黴毒 マラリヤ バセドー氏病等

小瓶二圓三十錢 大瓶三圓七十錢

**ヨードブルトーゼ**

**腺病質特效 補血强壯**

요ー도부루도ー제는요ー도를有機的으로結合식혓스므로有機性鐵分 요ー도分을 各○、三%含有하는 요ー도의 機能 體內吸收는甲狀腺의特殊成分을增加하야 强大한鹽을亢進하고 新陳代謝를旺盛하게하고 類作用에依하야變質劑로서賞用된다。

動脈硬化症 肋膜炎 黴毒 瘰癧 腺病質 虛弱兒童 小兒成長阻害 佝僂病等

小瓶二圓三十錢 大瓶三圓七十錢

**キナブルトーゼ**

**健胃 補血强壯**

기나부루도ー제는 古來로부터强壯劑로서應用되여蛋白質의分解를制限하고胃腸을强化하야 食慾을增進하는기나ー네를부루도ー제에抱合한것으로서補血强壯作用을倍加增大하야何等의副作用이업시長期連用함에適合하고體質을改善하고疲勞를回復하야精力을旺盛하게한다

諸疾患後の衰弱 身體虛弱 貧血 食慾不振 マラリア 產前產後 ヒステリー等

小瓶二圓三十錢 大瓶三圓七十錢

**グアヤコールブルトーゼ**

**呼吸器系疾患特效**

구아야꼴부루도ー제는부루도ー제에可溶性구아야꼴을化合식힌것으로有機性鐵分○、三%及구아야꼴술폰酸四%를含有한것으로胃腸에잇서서 食物의腐敗를防止하고胃腸을强化하야消化吸收를佳良하게하고 咳嗽를減하야略痰을除去하며 食慾을亢進하야體重을增加하는等의特效가잇다。

肺結核 喉頭結核 肋膜炎 肺尖加答兒 慢性氣管枝炎 瘰癧 肺炎 百日咳等

小瓶二圓六十錢 大瓶四圓三十錢

**酷暑後의 殘暑로 胃腸은 弱하고 食慾不振때문에 疲勞衰弱이 더하고 榮養不良을 이르키어 抵抗力은 減弱하고 疾病은 將次擡頭하라고한다!**

**只今은 부루도ー제常用에 依하야 夏瘦와 여름 타는것을 征服하고 健康을 回復하야 抵抗力을 强化하고 結核傳染病에 備치안흐면아니된다!**

**細胞原形質을賦活하는부루도ー제**

우리人體를 構成하는 모ー든細胞는 永久한 生命을 有할뿐만아니라 二六時中破壞新生되여不斷히 其成分은 新陳代謝를하면서 부루도ー제는此等細胞資源으로서 細胞原形質을賦活하야 에네루기ー를供給하고 組織形成에給與하야 生活機能의調節을하야 疾病豫防의根元인 榮養의充實과抵抗力의强化를 促進하는等 他의末稍的胃腸劑와달라서 널리醫家諸士의常備藥으로서 賞用되는 所以이다

**造血아웃호루몬ー부루도ー제**

부루도ー제는 造血아웃호루몬本來의使命인 造血臟器를 刺戟鞭韃하야 其機能을亢進식히며同時에 再生資源이되여 造血增加를計畫하고 貧血을治療하고 新生血液의全身環流에依하야 血液의淨化를 促進하고 各臟器組織에호루몬、榮養素를 配給하야免疫體를産生하고 活動의源泉인使命을 發揮한다。 特히모든榮養素가 最後로血液에吸收되여 비로서全身의健强增進에有効한것을 생각할때 부루도ー제가 他製劑에比하야 如何히有效適切한가를 痛感한다

# 造血アウトホルモン

本舖製品

# ブルトーゼ

부루도ー제

**補血强壯**

**各帝國大學病院指定常備藥**

株式會社 藤澤友吉商店 大阪市東區道修町 東京市日本橋區本町

冊子『活動の源泉』御申越次第無代發送

3-435

# 초가을에걸리기쉬운 小兒의腸의病

## 最近 療法이變化되엿습니다

胃腸이弱하는것은 晩夏時도勿論 無理한것만 體質의虛弱에서初秋까지자주이러다합니다。이것은晩節季에는 身體의機能上으로 生理的變化를이르키는까닭으로서特히

### 抗抵力이弱한

小兒에게는 그影響도크고따라서 胃腸을害하는것도 大人에게比하야더욱多數입니다

小兒의腸病에는 單純한急性胃腸가다루에서 赤痢疫痢等의重症까지여러가지가잇습니다。近日은 腸의自家中毒症이라는것도 專門家사이에서注意하게되엿습니다。이것은病이나서重하면 腦症狀도이러나고 多少疫痢와가튼容體가되는病입니다。

此等病에對하여서는 먼저腸의內容物을 速히排泄하여야한다고 피마자油가튼下劑를먹이지만예전가티만히쓸必要가업고 一二回로서 充分하게되엿습니다 腸의內容物을排泄한後에는어떤期間絶食한後 徐徐히食物을給與하지만 예전絶食期間은길고 流動食物으로옴기는데퍽制限이잇섯스나 近日은可及的

### 速히飮食物을

給與하는便이恢復이速하다고主張이變햇습니다

그理由는오래동안絶食減食을繼續하면體力이弱해저서恢復이더디여진다는것이確定되엿기때문으로서病을고치는根本은 身體自身이가진힘이라고하는點에置重한까닭입니다

다。이새로운治療上重要한것이 適合하는것이 最近一般家庭에잘使用되는錠劑わかもと입니다、

이藥의가장興味잇는點은一般胃腸藥가티 各種各色의病에따라쓰는藥이아니라 根本的인胃腸自身이虛弱한細胞에힘을주어 모ー든機能의

### 營養을旺盛케

하는것이 効果의中心이되여잇는것입니다

그러므로 自家中毒症等에使用하면 能力的으로低下된大腸하야 습니다

下劑의必要가업다는것은아니지만 最初부터이藥을服用하면腸內容物을排泄하는 腸自身의活動이促進됩니다

그리고 腸內에나쁜것을全部排出한後에 飮食物을攝取하면腸의機能도平常時와如히 回復하도록促進합니다

따라서 體力의衰弱이防止되며 抵抗力이强해지므로 그點으로도 病이速히나흡니다

### 疫痢와赤痢의

病에도 食物을攝取하게되는境遇에使用하면 消化力을旺盛하게하야 衰弱을恢復하는効果는 자못顯著합니다

그리고 이錠劑わかもと가어린애들에게도조흔것은 菓子와가티 얼마든지조화하는故로 먹이기에조곰도힘이들지안습니다

도이면醫藥과併用하여도相關업고

平時부터胃腸이弱한小兒도適用하야 成藥과가티비로소어胃腸의活動을弱하게하거나 副作用이생길念慮가업습니다

### 結核과食慾

結核과가튼 消耗性의病을者에 食慾이重大한 役割을하는것은 醫學上의常識이옵니다 이點이 重要不變으로 營養이되는것도 實際와 同時에 食慾이나는것이 이것을療治함에 결치잇습니다、

오직이때에 注意하여야할것은 食物에對하야 平時보다도 만흔食物과榮養分을 攝取하여가기때문에 胃腸을害하야 도리어衰弱을 更하게하지안는것입니다、이때에는 常用하는분도 만흔것갓지만「錠劑わかもと」를服用하면 過食하야 생긴胃腸가다루가 防止되며 榮養增進의目的을 達할수가잇습니다、

眞若 가을이되여도食慾이 不進하는분은 더욱食慾增進의 効가잇는「錠劑わかもと」를服用하는것이推獎되여잇습니다、이것은 食慾素라고부를만치成分을 包含한 有名藥입니다、

# 病床에서여름을지난분의 體力恢復法

暖暑의더위라고는하나 季節은 季節이라朝夕으로 차저서 肥肥時季는바로只今입니다 炎暑의여름에괴로웟든 肺肋膜 가리에쓰 腹膜等의結核病과 胃腸의慢性病者에게는이때야말로 一氣에衰弱을挽回하야 治癒를圖謀함에 가장조흔時期라고할것입니다

利用할것은 食物의 增進입니다 食慾不進이든 病者도 寒冷과同時에多少라도食慾이 恢復하는 傾向이 잇습니다

이傾向을利用하야 더욱食慾을感하게하고 攝取한食物의榮養化를易進식히는것이 이時期에잇서

### 闘病에第一則

입니다 그리고이一則을遂行함에 가장有力한武器는 쓰시는분도만히잇다고 생각하지만「錠劑わかもと」입니다

이藥은「에ー레라고하는 一種의藥用微生物을 藥劑化한것으로 이것을服用하면 病菌과榮養障碍때문에 衰微한身體組成의 細胞가 活力을賦與하야 機能을復活식히고 또旺盛하게되어細胞가 種種의病에抗爭하야 이것을克服하게合 活潑한活動을 營爲하게되엿습니다。

그러므로食慾이增進하여 胃腸病에 使用하면 오직食慾의增進뿐만아니라 障碍되여잇는胃腸의全機能的活動이 機能的으로 確實하여지므로 自然的으로

### 食慾도增進

하고消化力도易進하야 便通도自然本能으로도라가서 病은輕快하여가고 脂肪 蛋白質 無機物 비타민等의各種榮養素도 이藥에依하야 補給됩니다。

胃腸의機能이그러케健康해지고榮養이 充實해지는事實로생각하면「錠劑わかもと」가 肺肋膜腹膜等의結核病의治療에도 큰힘이될것이라는것은 想像할수잇지만 實際効果는 그以上으로서 胃腸이强해지고 榮養이 易進하는—即體力이充實한것만으로도 鬪病力의增强을어든것은 勿論이지만 徽菌을죽이는 白血球를增殖하고 發熱、盜汗等의重大原因인 結核毒素의解毒과 中和에役割하는成分도包含되여잇스므로 治療上各種方面에效果가 미칠것입니다。

이「錠劑わかもと」는 東京芝公園大門內際榮養과育兒의會(振替一七〇〇番)에서 三百錠入 千錠入의二種이 一圓四五錢으로팔되는廉價로發賣되지만 近日그類似品이 用하야類似品을混用하는 藥店도잇스니注意하십시요。

# 말라빠진 消化不良兒가 이러케健康하게

(山口) 相原花子

生後十個月頃부터 消化不良을始作하야(中略)母體가 虛弱하엿이엿스므로 母乳를廢止하지아니하면 낫지안는다고해서 곳母乳를中止하엿습니다 곳食餌에 注意하엿지만 오래동안 消化不良로 衰弱해젓스므로 곳낫지안햇습니다 조금고하는것을 腸炎까지 하여보앗스나 衰生中에 것지도못하고 手足은老人과가티 말라서 우리夫婦는 憂慮하고혀젓습니다、(中略)「錠劑わもと」의 効가잇다는것을드럿스므로 期待를 크게하지안코 使用해보니까 良便을보게되여 힘을엇고 더욱錠劑하야 元氣를回復하고 今日에는 무엇을먹이던지 一木도 胃腸을害한 일이업습니다、그래서 너무도 感謝해 매지 예쁜소래엇습니다 今日에는 機會잇슬때마다 여러사람께「錠劑わかもと」를推獎하고잇습니다

掛圖寄贈

引換券을活用하라

「わかもと」에添付한引換券을小學校에寄附하시라、券을보내신小學校에다광장한教育掛圖를寄贈하여드림니다

東京芝公園十一號地 教育資料會

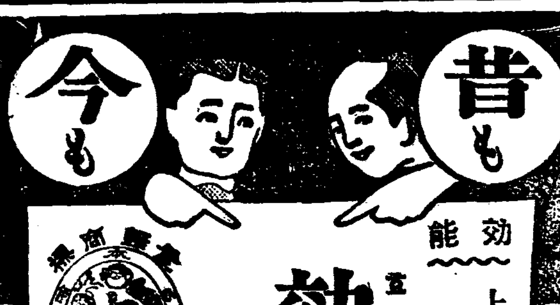


効能

大阪髙津表門筋

効能で賣れる 七ふく ひゑぞり

上氣를引下하고通便을잘함 梅毒淋疾諸毒을除함

藥價 半週分廿五錢 一週分五十錢 三週分一圓卅錢 五週分二圓 ▲送料十錢 海外四十二錢

本家七ふくや伊藤長兵衛

振替大阪九七二二 電南七二九

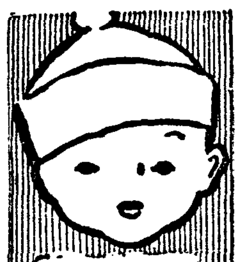

어린애들이 자다가感氣에걸리면

オイン

陽氣업서 恨歎하시는분이여!

貴下를爲하야 補精腎氣强壯에 神奇神秘한 天惠的靈効를가진

樺太廳官營捕獲

眞品 海狗腎 을販賣함

本品은 北洋寒帶樺太의 無人島産을 樺太廳에서 官營으로 捕獲하야 同廳水産物檢查所에서 嚴正檢査證明한 世界的高貴의眞品이라 一服하시면 그神効함을 能히料量하실것이외다! 求服을 願하시는분은 說明書請求하시면 無料進呈함

發賣元 釜山府草梁町 合資會社 大洋貿易社

電話長一二一九番 振替釜山七九三二番

美と魅力の 近代化粧料

タンゴドーラン (당고도ー랑)

大懸賞

興味잇는 映畵스타ー의 이름알거

5人의스타ー는누구누구?

只今당고도ー랑及固形당고도ー랑을買上하시는분은當場에서

五等賞品 藥用化粧水 チーゼル風鳥 (十五錢入) 壹個式 빠짐업서 드림니다

그外에下記의規定으로광장한二重賞品이當籤된다

答案쓰는法

우에寫眞의五人의스타ー의이름을各各國名아래써서보내주시요 (○中에文字를써서너으시요)

日本…高○○子
アメリカ…ジー○・ハー○ー
ドイツ…マ○ネ・ディ○○ッヒ
スエーデン…グ○タ・ガ○○
フランス…シ○ンヌ・シ○○ン

答案보내는法

答案에는반드시당고도ー랑의레텔(瓶에貼付한레텔을떼여라)이던가固形당고도ー랑의圖中의說明書를添付하야住所氏名을分明히쓴後보내주시요 (封筒에너어서三錢切手貼付할것)正解者에서抽籤하야(警察官新聞社員立會)左記의賞品을贈呈합니다

締切 昭和十一年九月三十日

發表 昭和十一年十一月上旬 本廣告揭載新聞紙上

送り先 大阪市東區南久寶寺町三丁目 株式會社 宇野達之助商會懸賞係

광장한二重賞品

壹等 拾名 特選訪問着 ダンスパーティー用アフタヌーンドレス 絹夜具・洋家具セット・三面鏡

貳等 五十名 高級銘仙・レシユウ入本絹名古屋帶 新型旅行鞄・フランス人形

參等 百名 晴雨兼用パラソル・美術置時計 特製ハンドバツグ (以上各等一點自由御選擇)

四等 二千名 ブルース(定價壹圓) 壹個宛

五等 藥用化粧水 風鳥チーゼル 壹本宛

TANGODOHRAN

얼굴色에調和하야 一般婦人에게는 タンゴドーラン七色

一般婦人에게는…肌色
色이흰분에게는…白色
色이검은분에게는…淡紅色
히지안흔분에게는…黑味色
色이푸르고힌분에게는…爽健色
色이붉은분에게는…新鮮色
失瞭的美容에는…明朗色

(正價各色一個) 五十錢

姉妹品(七色) 固形タンゴドーラン

粉白粉の如く飛散して衣服を汚す心配なく實によくつく大變經濟的です

●腦의疲勞

勞働讀書 工夫徹夜 等頭腦過勞時에

ノーシン (노ー신)

을服用하라 腦의疲勞하는頭腦가速히快復식혀腦가

明快

해지며 맑은精神과 活力을快復케하는 安全한藥 全國藥店에다잇슴 ●

資生堂せんたく (세탁)

石鹸 (비누)

감이傷하지안코 잘빨림니다

거품이잘일고 때가잘떠러저곡 손을거칠게하지안코 洗濯後에냄새가나지안습니다

五전・大十전

粉末이微細하므로물에녹기쉽고純비누분이豐富・紙袋入紙函入・十전

資生堂粉石鹸 せんたく用

原料가特히精選되엿기때문에洗滌力이强大하다・五전・大十전

せんたく石鹸資生堂雪文

純植物性油를使用한最高級세탁비누・美装紙函入十五전・特大棒型一圓

資生堂マルセル石鹸

絹人物組毛絲類의洗濯에는染色과감을傷하지안는最適品・美術鑵入五十전・一圓

資生堂マルセル粉石鹸

東京資生堂本舗

# 京城版

## 防空演習에 投下할「爆彈」

은 이십이일 경성에서 방공연습(防空演習)이잇슬터인데 그때에 비행기에서 투탄(投彈)으로 떨지는 물건은 소이탄(燒夷彈)으로는 조히주머니에 밀가루를 너어서 붉은 끈을 매여 던지고 일시성와사탄(一時性瓦斯彈)은 역시조히주머니에 밀가루를 너어서 떨지기로 되엿다한다 경성부민은 미리이것을 알어두는것이 조켓다한다

# 續騰하는仁川地料 金谷五百住民蹶起

### 昭和興業에서 五割이나 引上하야

## 住民들은對策을協議

【仁川】인천부역확장을 전제로하야 부천시를 통하야 지주들은 착착지료를 인상하고잇서서세궁민층의 차지인들의 불안은이중삼중으로 더하여간다 이때문에 도처에서 지료에대한문제가 이러나고 잇다 그중에도 문제중에 잇는것은 인천부금곡리(金谷里)일대와 우각리(牛角里)일부분에잇는 토지인데 동지역은소화흥업(昭和興業)회사 소유토지로서 대로변은 매평십전 그외는 륙전식하든것을 금월부터는 대로변을 오할이상하야 십오전으로 륙전을 십전으로 인상하얏다는 통지를 주민오백여호에 발하게되엿다 통지를 접수한주민측에서는 그즉시로 대표수명을 선정하고 지료에대하야는 린근지가의 등귀와한가지 다소인상되리라고는 상상하고 잇섯스나구역확장으로 부민의부담이과중하야진이때 더욱이 한번에 오할이상을 인상하는것은 부담을 감당할수 업다하야 동관리인전중(田中)씨를 방문하얏스나 병중에잇다는 리유로 면회를못하고말엇다 그러나 전기와가티인상된지료는 지불할수 업다하야 맛침내 지난십팔일 오후팔시금곡(金谷)정미소 광장에서 주민들이모히여 회의를한결과 교섭위원을 선거하야 재차 교섭하는동시에 관계당국에도 그리유를가추어 진정키로 결정하얏다는데 그추이가 가장주목될뿐아니라 쌍방의 태도가 다소완강한편이라 형세는 여하히 전개될지가 문제이다

## 都市敎化懇談會

은 이십이일 오전 열시부터 경기도청회의실에서 안정(安井)지사중재로도시교화(都市敎化)에 관한 간담회를 개최할터이라한바 출석자는 경성 인천(仁川)개성(開城)삼부의 당국자와 정총대(町總代)와 관련관계자 종교가(宗敎家)와 회사상점 공장노동조합(勞働組合)대표자 륙십여명이라한다

## 목돌림病豫防注射

【仁川】파괴뢰리 장림끄테 대두하고잇는 전염병은 실로 그 가지수를 헤일수업이 악연하다 이에 인천서 홍(洪)위생주임은 방역에 노력하야 지난 십오일부터 「장질부사」예방주사를 시행하고잇다함은 긔보한바와 갓거니와 제이차로 목돌림병 (지푸테리아)예방주사를 좌기시일에 의하야 시행키로되엿다한다

本署에서 (下仁川 水上 花町)
一回 二十一日 二回 十月二日
三回 十三日
主幹 宮町 (各所管內)
一回 二十二日 二回 十月三日
三回 十四日
植峴小學校(上仁川 金谷、牛角 花平 萬石各所管內)

# 子息前途悲觀 父親飮毒自殺

### 가운탕진후아들도방랑타고

【仁川】가운이 탕진하야 아들형제까지 난봉을 부린다고하야 이것을 비관하고 자살한 아버지가잇다——인천부 룡리(仁川府龍里)백사십팔번지 김병림(金秉林)(五五)은 수년전까지도 유수한 미곡무역상으로 루거만의 재산을 지니고잇섯스나 변하는 세태에 따라 가운이 다하야 가산전부가 업서지게되야 극도로 심려하든끄테 그의 최후의 희망인 아들형제까지 난봉을 부리기시작하엿다고 비관하야 그는 마츰내 십오일오후팔시경에 다량의 아편을 먹고 원만흔 이세상을 떠낫다고한다。

# 秋涼의災害地에 救濟熱은漸膨騰

### 學校、敎堂、商店、町會等에서

## 連日本社에金品遝至

황량(荒凉)한 수재지에도 이제는 싸늘한조가을바람이 차저들고잇다 헐버슨 그들의살결은 이가을바람을 마저가면서 한업는한숨을쉬고잇다 이한숨의 한아름이라도 제하여드리려는 이땅의 거족적(擧族的)구원의 손은 이제야 바야흐로 이곳저곳에서 물결치고잇다 이리하야 학원(學園)에서 교당(敎堂)에서 정회(町會)에서 상점(商店)에서 그들의 귀여웁고 아름다운동포의선물이 여전히본사로 답지하고잇다

▲六十五圓一錢也 培花女子高普校職員生徒一同
▲卄四圓也 朝鮮佛敎中央敎務院一同
▲九十八圓八十九錢也 普成專門學校職員及生徒一同
▲衣類五三〇點 米一斗一升 安岩町會
▲卅八圓卅五錢也 衣類四五八點 米四升五合 大興町第二區町會
▲卅五圓卅錢也 谷岡商店從業員一同
▲六十七圓卅錢也 協成實業學校職員學生一同

## 日曜講話

◇中央基督敎靑年會 下午三時 危機에선敎會 任英彬氏
◇中央敎會 午前十一時 復興을要求하는朝鮮敎會 金永燮氏 午後七時半 未定 李商周氏
◇石橋敎會 午前十一時 敎會와主日學校 金昌俊氏 午後七時半 엡웟少年會五週年紀念禮拜 全弼淳氏
◇貞洞第一禮拜堂 午前十一時 合當한信者 金鍾宇氏 午後七時半 주의권고 李鎬亨氏
◇南門外敎會 午前十一時 聖潔의生活 金英珠氏 午後八時 主의使命을누가받을가 金英珠氏
◇尙洞敎會 午前十一時 敎會將來와主日學校 姜泰熙氏 午後八時 十字架를바라보자 崔栱禮氏
◇復活社講堂 午後二時半 基督敎的謙遜 金敎臣氏
◇覺皇寺 午前十一時 無有定法名阿耨菩提 朴聖權氏

★今日의救濟品★
右上으로부터 阿峴町和光學校學生、南部婦人會、新水町舊水町會、新堂町
左上으로부터 德鳳幼稚園、新設町町會、大興町第一區

# 悲壯한激戰!

## 覇權은延專、崇中에

### 學生籠球盛況裡終幕

新秋籠球界의「빅게임」中央基督敎靑年會主催의 第十二回全朝鮮學生籠球選手權大會 最終日은 十九日 午後二時七分부터 鍾路都의人氣를 集中한가운데 鍾路靑年會後庭코ー트에서 열리엇다 지난 三日間의 激戰을 거처서 男籠準決勝 또는 決勝戰에 臨한 各軍의 意氣는 場內를 壓하고도 남음이 잇섯스며 刻一刻으로 變해가는 스코어의 推換을 따라 滿場의 興奮은 最高調에 達하엿다 이날 中學部準勝戰에잇서서 徽文이 道商을、崇中이 培材를 悠悠히 이겨서 關西의雄 崇實中學과 中央의强豪 徽文이 對峙하야 悲壯한 熱戰끄세 遠來의 崇實學校軍이 勝利하야 第六回大會에 優勝한以來 七年만에 再次 王座를 占하엿다 그리고 專門部에는 延專과普專이 對戰케되여 兩軍모다洗鍊된技術로 激戰을展開하야 滿場의興味를 한껏이끌드니 드디여延專軍 連三年制覇의快記錄을 남기엇다

◇籠球大會에 優勝한(上)延專(下)崇中

## ◇中等部準決勝

### 徽文70(32・38…16・19)35道商

【第一次戰】徽文高普對京畿道商戰은 同日午後二時三分부터 金振秀、宋基宇兩氏審判下에 開始된바 七十對三十五로 徽文軍勝捷하엿다 (게임時間四十分)

| 【道商】 | | 前 | 後 | 反 |
|---|---|---|---|---|
| F | 李朋勛 | 6 | 8 | 0 |
| F | 李命商 | 0 | 2 | 0 |
| F | 孫光善 | 4 | 2 | 0 |
| G | 柳永一 | 5 | 0 | 0 |
| C | 柳基泓 | 2 | 0 | 0 |
| C | 韓龍雲 | 2 | 4 | 1 |
| C | 李敦永 | 0 | 0 | 0 |
| | | 19 | 16 | 1 |

| 【徽文】 | | 前 | 後 | 反 |
|---|---|---|---|---|
| F | 姜日東 | 10 | 14 | 1 |
| F | 尹相燮 | 14 | 6 | 1 |
| F | 任相奎 | 0 | 0 | 0 |
| G | 黃奎鳳 | 4 | 6 | 0 |
| C | 申鳳浩 | 6 | 2 | 2 |
| C | 李明天 | 4 | 4 | 0 |
| C | 沈鎰澤 | 0 | 0 | 0 |
| | | 38 | 32 | 4 |

### 崇中54(30・24…12・4)16培材

【第二次戰】培材高普對平壤崇實學校戰은 同日午後三時八分부터 安台慶、金振秀兩氏審判下에 開始된바 結局五十四對十六으로崇實軍快勝하엿다 (게임四十分)

| 【崇中】 | | 前 | 後 | 反 |
|---|---|---|---|---|
| F | 金日成 | 6 | 2 | 1 |
| F | 洪淳興 | 4 | 5 | 0 |
| F | 南時龍 | 0 | 4 | 0 |
| C | 吳壽喆 | 7 | 5 | 0 |
| G | 吳重烈 | 3 | 11 | 2 |
| G | 尹龍鎭 | 4 | 0 | 0 |
| G | 李成業 | 0 | 3 | 2 |
| | | 24 | 30 | 5 |

| 【培材】 | | 前 | 後 | 反 |
|---|---|---|---|---|
| F | 崔志善 | 0 | 8 | 1 |
| F | 徐永錫 | 0 | 0 | 0 |
| F | 金信昊 | 4 | 2 | 1 |
| C | 張元國 | 2 | 0 | 1 |
| G | 成□□ | 0 | 0 | 4 |
| G | □□□ | 0 | 0 | 0 |
| G | 梁聖春 | 1 | 2 | 0 |
| | | 4 | 12 | 10 |

## 中等校決勝

### 崇實36(前20…13、後16…11)徽文24

【戰況】徽文高普對崇實學校의決戰은 同日午後五時三十二分부터 宋基宇、李惠渾兩氏審判아래 開始된바 戰初에 崇實C F吳壽喆自由投로 一點을 先取하니 徽文뒤니어 F尹相燮의自由投로 一對一同點되자 게임은이로부터 一進一退의白兵戰을展開하야 四分까지에 五對五 또同點되엿다가 崇實의銳意的攻擊은 連續得點하야 徽文의後陣을뚤코 前半은廾對十三으로崇實리ー드、後半에 드러가崇實依然得勢하야 徽文을누르고 三十六對二十四로 優勝하엿다(게임四十分間)

## 專門校決勝

### 延專62(前31…20、後31…28)普專48

【戰況】우리學園籠球界의 兩雄 普專과 延專의 模範的게임은同日午後四時廿分부터 張燦、田盛鎬兩氏 審判아래 열리엇다 兩軍劈頭부터 緊張한雰圍氣에싸여熱戰또熱戰을 거듭하며 普專機先을制하고F申光浩의 野投로最初의끌을 너흐니 이에延專勇躍突入하야F洪文吉의끌直下交으로 二對二同點되니 이로부터 게임은 白熱化하야 滿場을熱狂케 하엿다 開戰한지 三分부터 延專好調를 보이며 金應鎬、洪文吉、李容복의 活躍으로 十四分까지에 二十四對九로 延專斷然 리ー드하니 普專奮起逆襲하야 F崔海龍、申光浩의 長投成功으로 十八分에 二十九對二十으로 追擊하드니 前半은 三十一對二十으로 延專優勝裡에 마치엇다 後半戰에 드러가 普專一時得勢하야 申光浩、李文鎬等의 野投로 肉薄하드니 延專氣勢를 올리며 李容복、洪文吉의『파인플레이』로 十分에 四十六對三十으로 延專依然리ー드하니 게임은始終延專에게 有利하게展開되여 마츰내 六十二對四十八로 優勝하엿다(게임四十分間)

| 【延專】 | | 前 | 後 | 反 |
|---|---|---|---|---|
| F | 洪文吉 | 3 | 12 | 0 |
| F | 李容복 | 8 | 8 | 0 |
| C | 金應鎬 | 6 | 2 | 1 |
| G | 方元淳 | 2 | 3 | 0 |
| G | 金程信 | 5 | 6 | 3 |
| | | 31 | 31 | 4 |

| 【普專】 | | 前 | 後 | 反 |
|---|---|---|---|---|
| F | 申光浩 | 4 | 4 | 4 |
| F | 朴東漢 | 7 | 2 | 1 |
| C | 崔海龍 | 7 | 12 | 1 |
| G | 辛在□ | 0 | 4 | 4 |
| G | 洪□錫 | 0 | 0 | 0 |
| G | 李文鎬 | 2 | 6 | 3 |
| G | 金□興 | 0 | 2 | 0 |
| | | 20 | 28 | 13 |

## 中等敎員庭球에 普成連覇

京城府內中等學校 庭球聯盟敎員對抗戰第二日은 十九日午後二時부터 惠化町 普成高普AB面코ー트」에서 續行한바 普成高普가 連二年制覇하엿다

◇第三次戰
【徽文】8…7【徽新】
姜正龍・朴衛會 4…3 金□□・漢□□
丁□□・李□□ □…0 李相□・南相□
徐道□・金□□ 0…4 金□□・安□□
【普成】12…2【東星】
丁鳳□・諸□河 4…0 小□・三浦
姜允河・河□□ 4…1 李□・高□
朴成出・徐元□ 4…1 千葉・松尾
【中央】12…3【中東】
馬□恒・沈常□ 4…1 中東・洪□植
李昌夏・朴□□ 4…1 金□變・崔□東
◇第四次戰
【普成】11…6【東星】
【徽新】9…5
東星商業은 第四次戰에 中東과 中央兩軍에게 不戰一勝하엿슴으로

## 城大豫科蹴球 第一日經過

京城帝大豫科主催의 第八回全朝鮮中等學校蹴球大會第一日은 午後一時부터 淸凉町大豫球場에서 參加校選手의入場이잇슨後 前年度優勝校裡里農林校로부터 優勝盃의返還式이끗나자 同二時十分부터 鏡城高普對普成高普對戰으로開始된바 다음과가티 모다延長戰에드러가 普成軍과徽文高普兩軍이 勝捷하야 準決勝에드러갓다

◇第一回戰

### 普成1 鏡高0

【第一次戰】普成高普對鏡城高普戰은 同日午後二時十分부터 朴義鉉(主)申龜鉉、鮮于燉(線)三氏審判下에 開始된바 延長戰에드러가 一對零으로 鏡高軍惜敗하엿다

### 徽文4 公高3

【第二次戰】徽文高普對公州高普戰은 同日午後四時부터 金在院(主)申龜鉉、鮮于燉(線)三氏審判下에 公州高普先蹴으로 開始한바 結局延長戰에드러가 四對三으로 徽文高普軍辛勝하야 準決勝에서 普成高普軍과 對時케되엿다

## ◇今日의運動◇

▲庭球‖第十二回朝鮮神宮庭球一般部京畿道豫選會 午前十時黃金町一丁目殖銀코ー트 ◇藥專主催 中等校大會第二日 午前九時 京城運動場코ー트
▲蹴球‖京城大豫主催 第八回全朝鮮中等校大會 第二日 午前九時 淸凉町 大豫球場
▲卓球‖第十二回朝鮮神宮京畿道豫選 午前十時 京城帝大醫學部講堂 ◇同京城府選手會 午前九時 淸凉町 大豫講堂
▲陸上‖全朝鮮陸上競技協會主催 第二十三回全日本陸上大會朝鮮豫選第一日 午後一時 京城運動場
▲水上‖第一回 中等校少年大會 午前十時 龍中풀
▲럭비‖秋期리ー그第十四日 甕正對鐵道工 午後零時 龍山新設球場
▲漕艇‖京城帝大漕艇大會 午前九時 漢江人道橋下코ー스


低温으로만드러서 榮養은理想的・비타민에豊富

森永ミルク(밀크)

賣行이迅速해서 新鮮한것으로購入할수가잇다

森永煉乳株式會社 M-2

Neotone

海州肺病療養院에서도 네오톤 을使用한다

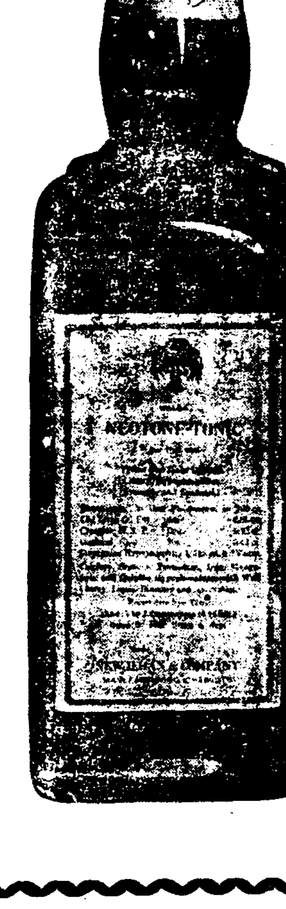

海州救世療養院은 朝鮮에唯一한理想的 肺結核療養院으로 創立以來十有餘年에 許多한患者를治療하엿다。

그러면救世療養院에서는 어떠한藥을使用하는가? 數多한良藥을使用하는中弊行直輸入의歐米各國에 高名한治療劑를 多數選擇愛用하며 特히補肺・神經强壯・食欲亢進의目的으로는 네오톤 을代表的으로 使用한다。此藥은現代醫學原理에符合되는 高貴原料를配合하야 調製된名藥으로葡萄酒와恰似한 佳美藥인대 過去數十年歐米各國에서 代表的補藥으로 使用하야其名聲이滿天下에普及된藥劑입니다

此藥에對하야仔細한것은 貴邊醫師에게問議하십시오

【包裝】
350.CC (一個月分)
1900.CC (四個月分)
3000.CC (八個月分)
3785.CC

네오톤輸入發賣元 柳韓洋行
京城西大門町
大連市駿河町一九
上海圓明園路

明治チヨコレート

秋風の 心よさに 召しませ・おのづから 頰に輝く 健康美！

明治の百點賞添附中！

明治チヨコレートのレーベル裏に記載の點數百を點お集めになつて最寄りの明治の菓子を販賣するお菓子屋さんへお持ちになれば引換に五錢の明治チヨコレートか明治キヤラメルを差し上げます！

九月十九日封切(五日間)
每日三回(午前十時半 午後一時半 今四時半)
幽靈은西便으로
◆유나이데드社提供
론돈필림社超特作映畫
巨匠…루네구레ー르監督
로바ー드・도낫 主演
진파ー카

◆東和商事提供獨우파社超特作
待望旣久全世界翹望에應答하며世上에發表된天才구렐의最高作品
에렉히와슈네監督
카린할드主演
靑春의바다
北獨逸의바다와碧空에그려진靑春의讚歌！感傷과歡喜의明朗篇
◆新興키네마超特作映畫
伏見直江務立のほる主演
武器なき人人
十九廿兩日夜間에限하야——하모니카靑春의바다上映記念ㄷマ八번드特別幕間演奏——
(次週封切)…쨘ㅗー크大空의怒吳

團成社
九月十七日부터特別大公開!
江、G、M、超特作全發聲日本版
巨匠상・숲・도氏大作品!
오페라는 숨쉰다
마르구스三兄弟主演
키대아가스라이루孃助演
批評家의絶讚은其極에達하고全世界人氣는暴風捲起의形勢로封切日을渴望하는마르구스兄弟主演映畫의最高篇

漢陽映畫社超特作
石橋式同時錄音朝鮮全發聲
原作脚色監督春史
아리랑第三篇
錄音指揮石橋敏史
撮影……李信雄
羅雲奎、申一仙主演
尹逢春、田澤二、玄蘭芳、車相銀、金德心、南宮仙助演
往年의名畵의뒤를이어 恨만은永鎭이의環境을이야기하는記錄에새로운京調이요鄕土藝術의宣揚篇이다
同時錄音으로永鎭이와永姬의新生面이展開하려한다
폭스社特別大提供發聲
카메라의冒險
黃金町 電光三九五
優美館

# 産業

## 棉作收穫豫想高 一割五分以上減收로 一億七千八百萬斤?

今年度棉花收穫豫想高은 九月十日現在調査에依하야 來週月曜日에는 農林局으로부터 發表될豫定인데 播種期의旱魃과 그後의多雨風水害等으로 作況이 甚히납버서 大體一割五分乃至二割의減收豫想이다 今年의 作付段別은 二十三萬三千町步로 前年에比하야 二萬三千町步 即約一割의增加인데 一割五分以上의 減收로 結局 昨年의實收高二億一千二百萬斤(그中共販 一億三百萬斤)에比하야 三千五百萬斤乃至一減의 一億七千八百萬斤 乃至一億八千萬斤程度로 보이어 段當平均昨年의 百斤에對하야 今年은八十斤가량으로될模樣이다

## 家內工業品 展示即賣會

‖二十五日부터五日間‖

都市生活者의 剩餘勞力으로利用하야 適當한 副業을 助長振興시킬目的으로 京城府에서는 昨年부터 生產品展示即賣會를 主催해왓는데 今年에도 오는二十五日부터 五日間京城三越支店四層에서 府內의 生產인 布帛製品 木製品 鐵板製品 絹綿製品 竹細工品 其他雜貨 等으로 低廉하고 實用的인것을 展示하야 即賣할터이라한다

## 耕牛預託好成績 七千餘頭에到達

耕牛低利資金을 利用하는 耕牛預託制度는 年年好成績을어더 朝鮮內의 無牛農家에 普及식히고잇는바 十年度의實績은 京畿、全北외二道를除하고는 十一個道에서 實施를 主管로 進行하야 十年度의 資金融通額은 三十九萬八千圓에 達하며 그預託數는 牝六千六百七十六頭 牡一千五十一頭計七千七百二十七頭로 生產頭數는 牝五百八十一 牡五百四十八、計一千百二十九頭에 達하얏다 이만치 無牛農家에 畜牛를 普及한것이라한다

그리고 大正十五年以來의 同制度開設以來의 實績은 資金融通 三百一萬圓에 達하야 預託數는 六萬一千八百頭로 그生產牛는 牝三萬三千六十一頭 牡三萬七千八百七十八頭 計七萬一千二百卅九頭에 達하다 또 近年京畿、全北에서는 金融組合의指導下에 預託制度를 行하고잇다

## 殷栗種牡牛品評會

【殷栗】殷栗郡農會主催로 九月十一日에 殷栗牛市場에서 種牡牛品評會를開催하얏는데盛況裡에 賞品授與式까지 擧行하엿다고한다

## 永興牛市盛況

【永興】咸南永興郡은 明太의多產地이며 昔日의 多產地인同時에 소도 亦是 지지안케 만히 產出되고한다 그러데 지난九月十二日、十三日에는 永興郡農會에서 鎭興大牛市를 開催하엿는데 當日 總入場頭數는 무려 五百餘頭에 達하엿스며 賣買頭數는 二百餘頭를 超過하엿다한다

## 甘泉에設置運動 醴泉金組支所를

【醴泉】醴泉郡甘泉市場에 金組甘泉支所를 設하고저 面內有志들이 活動中이든바 最近當局으로부터 支所設置에關한手續을 해보겟다는 通牒이잇서서 醴泉金組에서 이에對한 手續을 가추어 道에 稟請하엿다는데 느저도 十月中에는 認可가나오리라한다

## 大淸穀物商組定總

【木浦】木浦穀物商組合에서는 去十五日 午後二時 木浦公會堂에서 第四回定期總會를 開하고 十年度決算報告와 十一年度豫算案을 通過한後 規約一部改正과 役員을 改選하고 同三時三十分에 散會하엿는데 新役員은 如左하다

▲新役員 組合長 森田秦吉 副組合長 金容鉉 幹事 李同根 評議員 松田文吉 金子律 金鐘 新 馬弘奎 遠野巖太郎 ……商店

## 道內無盡合同 十月中實現?

京畿道의 無盡合同은 進捗되어 忠淸無盡을 除外하고 進行方針下에 道理財課에서 準備가되어 共濟、興業、共立의 三無盡合同은 一週間中에 決定되고 大體十月中에 合同新會社를 創立할豫定이라한다

## 北朝鮮製鐵所 日鐵이經營? 總督府도積極的으로助成

茂山鐵鑛開發에對하야서 總督府에서도 國策的立場으로 積極的助成策을 考究中으로 過般大野政務總監을 中心으로 關係官이參集하야 協議會를열고 開發助成方針을 決定한後 繼續하야殖產局에서 研究中이든바 大體如左한 方針으로써 具體化에進出키로되엇다

一、鐵鋼國策에 依存하는 日鐵의 五個年計畫、銑鐵增產方針을支持하야 茂山開發을 期함
二、右方針을 遂行하야 朝鮮產業開發에 資하기爲하야 朝鮮內에製鐵所를 新設함
三、製鐵所의經營主體는 製鐵合同의 精神을尊重하야 日鐵自身이 이를經營함
四、製鐵所는 北朝鮮茂山、淸津二個所中에서 選定함
五、總督府는 製鐵所新設과 製品消化에 當하야 어느程度의 保障助成을 함
六、總督府는 私鐵買收計畫中에 咸北線의 買收를 考慮하야이를 促進함

그리고 右에對하야 日鐵側도 이미 諒解를 與한模樣으로 今後의折衝에依하야 明春初 北朝鮮에 新製鐵所의 建設을 보리라고 期待되고잇다

## 蠶業講習會 黃海道에서開催

朝鮮蠶絲會、同民會、黃海道農會合同主催 第十二回蠶業講習會는 黃海道海州普通學校講堂에서 十月五日부터 六日間 開催케되엇는데 講師는 日本內地로부터 三人 朝鮮內에서 一人 모다斯界의 權威者로 出席者는 鐵道二割引證을주어 會員五百名을 募集키로되엿다 그리고 講師及演題는 다음과갓다

▲最近의生絲問題 神戶生絲檢查所品位部長 技師 卷島庄之助 ▲蠶種製造 京都高等蠶絲學校 敎授 三浦英太郎 ▲桑樹寒害에對하야 新潟縣桑樹試驗場長 技師 江本良之助 ▲未定 朝鮮總督府農事試驗場技師 農博 西川久 ▲科外講演 各道代表

## 咸南北釀造品評會

【淸津】朝鮮酒造協會咸興支部에서는 來十月二十日부터 五日間 咸興府公會堂에서 咸南北釀造品評會를 開催키로 決定하엿다는데 審查長은 右品評會開催에對한 事務協議次로 十五日來淸하엿다한다

## 生產組合設置 仲間搾取를排除 平壤栗生產者保護策

【平壤】平壤栗의 聲價를同上하기爲하야 平南道山林課에서는各方面으로 盡力해오든中 이번에는 生產者의利益을爲하야 仲間商人의 仲間搾取를 防止하고저郡十四面二十九個里에 平壤栗生產組合을 設置하여選栗、包裝等에 對한 統一을 하는外에 至今까지에는 生產者들이 春窮期에 食糧을 대이기 爲하야 都賣商人에게서 高利債를 어더다가 食糧을 準備햇다가 栗生產期에 栗로 償還하는 農民의 絕對不利한 點을 解消하는 意味로 金融組合 產業組合에서 低利貸付를하여 無用한 搾取를 一掃할터이라는데 栗生產組合은 百石產出部落에 一組合式 設置하기로되여 今年에는 爲先 二十數個組合이 設置될 豫定이다

그런데 平壤栗의 生產高는 一萬四千石으로 그價額은 四十萬圓이며 그中에서 九千石은 海外로 輸出되고잇는 現狀이다。

그런데 生產組合의 設置販賣統制로 仲間商人은 全然 失職케되는 結果를 보아 恐慌狀態에빠저잇다。

## 忠南道夏秋繭 大增收豫想 出廻開始●繭價도好勢

【大田】支離한長霖으로 매우憂慮中에잇든 忠南의 夏秋蠶은豫想以外로 大增收를보게되엇는바去十六日公州、舒川을爲始하야夏秋繭出廻가 始作되엇는데 昨年의 四萬九千五百貫에 對하야今年은 八萬五千貫이라는 比昨年七割增을 보게되엇고 繼續하야 燕岐、靑陽、瑞山、大德、禮山等地의 出廻를보게되리라한다 價格은 昨年의 最高價이든每貫에三圓四十一錢式으로 取引되리라하야 風水災가 甚하든 忠南의農村에도秋繭의 好景氣로多少潤澤하리라고한다

## 棉作調查會開催

【全州】近近棉花共同販賣期가臨迫하여짐으로 全北道에서는 道內二府十四郡各棉作係技手三十餘名을 召集하야 去十八日午前十……

## ▲秋繭取引市勢

| 月日 | 場所 | 最高 | 最低 | 買取 | 數量 |
|---|---|---|---|---|---|
| 九・一二 | 咸北・明川 | 三・一〇 | 一・六〇 | 二・六〇 | 三三貫六六〇 |
| 九・一三 | 慶南・居昌 | 三・四〇 | 二・五〇 | 三・〇二 | 三六・八〇〇 |
| 九・一四 | 全北・錦山 | 三・五〇 | 一・七二 | 三・一〇 | 一八一・六〇〇 |
| 同 | 黃海・谷山 | 三・三二 | 一・六九 | 三・二五 | 八〇・三〇〇 |
| 同 | 咸北・城津 | 三・三二 | 一・六〇 | 三・〇四 | 二五〇・四九〇 |
| 九・一五 | 同・鏡城(會文) | 三・〇八 | 一・九〇 | 二・八七 | 四八・五〇〇 |
| 同 | 同・鏡城 | 三・一〇 | 一・六四 | 二・八九 | 一九・三五〇 |
| 同 | 同(朱乙) | 三・一〇 | 一・六〇 | 二・九九 | 一三・三二〇 |
| 同 | 黃海・金川 | 三・三六 | 一・七二 | 三・〇三 | 一六・〇五〇 |
| 同 | 平南・孟山 | 三・〇七 | 一・四〇 | 三・四六 | 三九・〇〇〇 |
| 同 | 同・順川 | 三・一八 | 一・七二 | 二・九五 | 三二・〇〇〇 |
| 同 | 同・寧遠 | 三・二七 | 一・六六 | 二・七六 | 一九・〇〇〇 |
| 九・一六 | 全北・完州 | 三・三六 | 二・〇八 | 三・二四 | 一二六・二三〇 |
| 同 | 同・錦山 | 三・二五 | 一・七二 | 三・二五 | 六六・六二〇 |

【問】去九月十二日 貿易產業面 日用商品市況欄에 고구마 一貫四〇—三〇이라한것은 生兎一貫에 一、六〇—二、〇〇이라고 發表된것은 무엇을 意味한것입니까 上은實價 下는買入價입니까 解得키難하와 問議하오니 下敎하시압소서(高敞 讀者)

【答】고구마 一貫四〇—三〇이라함은 四十錢 乃至三十錢 生兎一貫에 一、六〇—二、〇〇이라함은 一圓六十錢 乃至二圓입니다

## 日用商品市況

### ▲砂糖 强調

十九日 京城市內 砂糖及麥粉市況은 如左하다

砂糖은 日本內地方面의 市勢高調와 近日天候回復으로 因한 需要增加로 朝鮮內의 市勢도强調를 示하야 六千斤(百斤)入一俵에 對하야

白砂糖 二二、一〇
黃砂糖 二〇、二〇
黑砂糖 一一、二〇
分蜜糖 一七、四〇

인데 今後는 本格的으로 需要期에드러감으로 先高가 豫想된다고한다

### ▲麥粉 保合

麥粉은 新原料麥의 出廻에도 不拘하고 市勢는 依然强保合으로 今日市勢는 二鷹票二十二瓩入一袋에 對하야 四圓八十錢인데 原料麥의 依然强調로 亦是先高가 豫想된다고한다

## 負擔均衡은奈何 判明된增稅案의特色

增稅案을 包含한 稅制整理案은 겨우 大藏省原案의 大綱이 決定된 模樣이다 馬場藏相은 大演習前에 이大綱을 閣議에 諮하려하고잇는데 傳하는바에依하면 增稅額은 意外로 만허 明年度에잇서 三億圓 明後年度以降은 四億圓에 達하는 增稅를 斷行하리라한다 勿論 그대신 地方稅中 戶數割과 若干의 附加稅等 廢稅로 指目되고잇는것을 撤廢하고 二億圓의 地方財政調整交付金을 내게됨으로 純粹한 增稅額은 二億圓가량일터이나 增稅를 免하는者와 새로負擔을 賦課되는者와는 同一하지안흠으로 增稅의 影響은 豫想대로 二億程度에 끗칠것이아니다 問題는 要컨대 누가 가장 큰 負擔을 질머질가하는것이다。

×

傳하는 稅制整理案의 輪廓은中央、地方을 一丸으로하고 統合하는데 큰特色이잇다 過去 數次의 稅制整理는 恒常中央稅制의 整理에 沒頭하야 地方稅를 混亂無統制에 放擲하고잇섯다 農村의 租稅負擔問題는 國稅가아니오 實로이 府縣、町村稅에잇섯다 就中戶數割은 人頭稅의 典型으로攻擊의 的으로되어왓는데 대신될 財源이업슴으로 손을대이지못하얏섯다 이惡稅를 廢止하는것만으로도 今番의 稅制整理의 意義는크다 그他附加稅와雜種稅를 廢하고 二億圓이라는 交付金을地方에 與함은 日本稅制整理의 劃期的改革이라 할것이다 家屋稅의 中央移管은 戶數割과의 關係로 보지라도 當然한일이다 그러나 中央에서 稅源을把握하고 地方에는 交付金을준다는것은 全國的으로 負擔의 均衡을 徹底식히고 中央集權의 强化에 다시 一步를 進한것으로 注目할만하다

×

稅制整理의 目標로서『負擔均衡』이 高調됨은 古往今來모다 그軌道를 가리한다 그러나 今番은 그우에 增稅가다치어잇다 게다가 客觀的情勢는 昨今 財界의好調를 破壞하야서는안된다 增稅의 衝動이 이를來 景氣를 逆轉식힌다면 問題이다 緊要한 國防의 充實擴張을 할수업게되고 그럿치안허도 不安한 對外貿易은 惡化할것이며 國債의消化는 硬塞하야 때니이 오히려 惡性인플레의 形態로 爆發할는지도 모른다 이에負擔均衡만으로 나갈수업는 重大한 暗礁가잇다

이矛盾된『負擔均衡』과 增收와『財界의好調維持』라는 三者를 合계實現하려는 馬場藏相의 재주가 果然 어떠한 形態로나 타날가

傳하는 稅制案의 大綱은 單只方向을 示할뿐으로 어느稅種으로 幾何의 收入을 擧한다는 緊要한稅率과 稅收入을 들지안엇다

따라서 財界各部門에의 影響이나 國民大衆의 新負擔이 아직 分明치안흔터이다 負擔의均衡을 目標로하는 稅制整理의中心은 말할것도업시 所得稅로 이에大所得者重課의 原則이相當히實行되려하는듯하다

이에對하야增稅는 所得稅의 累進率引上外에 直接稅、間接稅를 通하야서의 全面的稅率引上이 企圖되고잇다 特히所得稅의 免稅點引下—千二百圓에서千圓으로가 겨우 三、四百萬圓의 增收를爲하야 包含되는點은 큰問題를 包含하고잇다 政府當局은『非常時에際하야서는全國民이 犧牲을 견되지안흐면안된다』라는것을口實삼고잇스나 國民大衆은 이미 物價昂騰、生活費增加에逆行하는俸給賃銀乃至收入의 減少로 非常時의 負擔을 질머질대로지고잇다 要컨대『財界의好調를維持』하기爲하야 인플레階級을 重視하지안흐면안되는것을 辯明함에 不過하다

×

『負擔均衡』의 原則이改正要綱에 어떠케 나타나잇는가를 分類하면 다음과가틀 것이다 그러나 各各의 稅率과 稅額이 判明되지안는동안은 無條件으로 이稅制案을 禮讚할수업다

▲大所得者重課
一、所得稅=法人의 累進率引上、第二種、第三種綜合、株式配當四割控除廢止
二、營業收益稅=免稅點引上、法人重課
三、資本利子稅=取引所稅의稅率引上
四、財產稅=有價證券移轉稅의新設

▲國民大衆의增稅
一、所得稅免稅點引下
二、酒、砂糖、織物、淸凉飮料稅의 稅率引上
三、關稅引上
四、기會社稅、賣上稅의新設

## 本社接受水害救濟品 (九月十九日現在)

物品合計 十萬九千四百九十四點
穀物合計 二十六俵七合

### 鍾路二丁目町會 衣類 二六六點 藥 三〇包

德興商會附屬品二定 ▲金學成 五點 三星堂藥房아보 三〇包 ▲大興商店 一二點 ▲中央商會 二點 大昌洋服店 ▲德永旅行具部 九點 吉原商店洋襪 三二個 도아마帽子店 나가오리帽子 二二個 兒童帽子 二六個 ▲元澤商會齒磨 十個 明五商店 一〇點 ▲鍾路婦人商店 五點 三漢金物店 洗面器 四個 ▲張仁榮 二點 尹惠淑 二四點 ▲申判甲 二點 高應漢 一五點 ▲李璟淑 八點 崔鎔柱 二點 ▲李禹先 八點 大京洋靴店 一八點 東亞婦人商會 五五點 澤田商會 洗面器 一〇個

### 蓬萊町一二三丁目 衣類 六一八點

三昌고무商店 靴五足 ▲朴文順 三點 蔡載運 七點 ▲金澤圭 五點 金千用 四點 ▲崔龍成 十點 阿比野貞一 米一升 ▲建田嘉市 三點 姜佐奎 二十點 ▲光益布木店 絹紗 二疋 ▲車東輪 銀紗 二疋 二點 江一洋品店 地球靴 一足 護謨靴 二足 魚宗滿 十點 ▲龜井龍太郎 二十點 小西吉郎 七點 ▲山崎信一 十點 辻嘉萬太 三點 ▲金仁植 고무靴 三足 光明商店 보이루 一疋 ▲田順圭 五點 姜性日 五點 ▲宋桂源 十六點 金鎭浩 五點 ▲崔基成 三點 金俊培 六點 ▲薛淳同 二點 崔鎔鐵 二點 ▲朴斗燮 二點 郭在淳 二點 ▲李曜 八點 朴容俊 五點 ▲朴泰玉 一點 李鉉圭 四點 ▲南明務 四點 姜武玉 三點 ▲崔南山 十點 文萬洙 五點 ▲金奉培 九點 李元善 一點 ▲李熙準 一點 金壽奉 匙二組 李奉鎬 二〇點 ▲崔慶國 二點 金自玉 二點 ▲尹尙燮 七點 金成玉 一點 ▲崔斗天 二點 韓 元 四點 ▲曺上奉 二點 趙鎭寬 一點 ▲魯壽鳳 六點 李鍾浩 六點 ▲朴容淳 五點 文河成 四點 ▲李今用 五點 金元貞 八點 ▲趙鳳業 二點 李元化 五點 ▲朴成業 五點 韓榮錫 六點 ▲朴元龍 一點 梁乙慶 二點 ▲李基燮 一點 李興萬 二點 ▲李良根 六點 姜永根 一點 ▲森永政三 三〇點 鄭有奉 九點 ▲金得行 八點 鄭元春 五點 ▲金鍾善 三點 梁白元 五點 ▲李建鎬 八點 朴用大 六點 ▲石泰煥 八點 金泰煥 一五點 ▲閔丙奎 一點 朴雲澤 三〇點 ▲金德淳 五點 林裴裕 고무靴二足 ▲李春根 九點 崔 濬 一六點 ▲張化植 六點 洪允植 靴三點 ▲羅甲福 三點

### 竹添町一丁目町會 衣類 一六二七點 米 二俵八升

尹寶模 二點 ▲任輔相 七點 池東燮 六點 ▲金奉鉉 一〇點 金成煥 五點 ▲金應煥 二〇點 李鳳煥 三點 ▲李碩均 五點 朴允煥 九點 ▲嚴晳銀 八點 景興植 五點 ▲吳周泳 二點 李芝榮 一點 ▲李昌成 四點 金碩亨 一點 ▲金顯鎬 二點 金容國 二點 ▲兪商濬 五點 李命俊 二點 ▲李仁璧 三點 金東燮 二點 ▲石應均 一點 柳海貞 二點 ▲河仁容 三點 尹鳳儀 一點 ▲韓文源 二點 高熙秉 四點 ▲李泰允 三點 李申洙 四點 ▲金相文 四點 李奇文 三點 ▲李鴻珠 二點 金鎭台 四點 ▲朱樂英 一點 朴長浩 三點 ▲李淳植 七點 金春盛 九點 ▲遙恪顯 一點 金寬洙 五點 ▲李圭欣 二點 薛濟東 三點 ▲任公晩 五點 金元明 一點 ▲姜是永 小米二袋 陳萬鳳 一點 ▲李慶浩 一點 洪思允 二點 ▲朴洛鉉 一點 金鍾淑 三點 ▲崔文三 五點 李星珪 二點 ▲洪起泰 五點 申霖澈 五點 ▲崔永化 二點 金昇煥 二點 ▲金鎭播 六點 朴玉仙 四點 ▲林聖鉉 一點 金允童 一點 ▲李殷鳳 一點 金相勳 三點 ▲李商雨 四點 朴俊景 一點 ▲田孝禮 三點 柳德三 二點 ▲金振燮 六點 金 宇 二點 ▲權寧弈 三點 潘根植 一點 ▲李弘昌 一點 金滓寧 一〇點 ▲吳漢泳 四點 劉德永 六點 ▲李聖根 二點 高道順 一點 ▲鄭子憲 三點 李能壽 一點 ▲朴鎭元 七點 宋錫愚 二點 ▲金聖順 二點 金淳英 二點 ▲韓鉉洙 六點 金春成 四點 ▲李秉和 六點 河在明 一〇點 ▲崔貞淑 四點 金珍基 三點 ▲愼賢晟 三點 曹文星 靴一足 ▲千永植 五點 盧洪錫 九點 ▲千明漢 三點 鄭致伯 二點 ▲李載允 三點 池元植 六點 ▲陸斗鉉 一點 禹龍業 二點 ▲梁忠鎬 六點

朴昌燮 二點 ▲宋在現 三點 金鶴鎭 六點 ▲金天龍 二點 朴進善 二點 ▲崔興完 二點 權鎭極 八點 ▲朴鳳春 四點 任소내 二點 ▲張合料 九點 朴季春 一點 ▲金龍植 三點 林啓郎 五點 ▲崔奉浩 二點 丁德鎭 三點 ▲金敎엽 二點 趙應振 二點 ▲金寬植 二點 尹慶姃 二點 ▲朴凡龍 三點 朴文秀 三點 ▲徐宗鉉 八點 金鎭浩 六點 ▲鄭英夏 八點 李仁淳 一點 ▲金鳳浩 二點 李明鎭 六點 ▲朴鍾根 四點 鄭河淸 三點 ▲朴允明 二點 嚴斗龍 一點 ▲金亨植 七點 吳得龍 二點 ▲高學基 二點 朱恒敏 二點 ▲鄭景燮 四點 朴普殷 四點 ▲鄭德均 一點 崔文洙 五點 ▲安貞淑 六點 韓貞淑 四點 ▲朴奉敏 一點 金華悅 五點 ▲禹春秀 三點 劉載容 三點 ▲李麟注 九點 南順子 三點 ▲朴鳳植 六點 金順卿 四點 ▲金春根 八點 金永泰 三點 ▲朴秀禎 四點 金秉寅 一點 ▲鄭杜益 四點 朴淳興 二點 ▲朴來辰 四點 李完培 四點 ▲佐伯米藏 四點 成泰虎 三點 ▲李學鍾 二點 嚴吉演 二點 ▲金奉植 二點 徐廷祐 二點 ▲李承春 七點 金小男 四點 ▲姜聖春 四點 池昌植 一點 ▲梁錫煥 二點 郭奉煥 二點 ▲尹相旭 二點 林相雲 二點 ▲恒岡播之助 五點 矢野秦志 五點 ▲布施倉之助 七點 加藤幹雄 六〇點 ▲高島宇吉 五點 李永淳 一點 ▲張帝周 二二點 米五升 山中源次郎 一八點 ▲韓慶煥 六點 申泰德 三點 ▲鄭沅植 三點 姜在善 一點 ▲盧淳根 四點 金壽鎬 一點 ▲李山杏 四點 安南山 一點 ▲尹興燮 二點 金斗植 一點 ▲申壽同 八點 金鎭基 四點 ▲李完信 三點 權景秀 三點 ▲趙寬洙 三點 李昌善 四點 ▲權重煥 四點 金在洙 三點 ▲潘汽壽 三點 金瓚燮 三〇點 ▲許 燮 五點 李喆奎 一三點 ▲李鳳淳 三點 田黑錫 二點 ▲李承煥 一點 崔明敏 一點 ▲金鍾赫 一五點 金聖源 三點 ▲朴俊用 八點 朴明鎬 六點 ▲李起洪 四點 金慶振 八點 ▲許鍾九 米三升 李承煥 四點 ▲蔡巖默 一點 李得榮 二點 ▲金義路 三點 車承勳 二點 ▲梁漢錫 二點 金春明 一點 ▲朴友植 九點 滕田末藏 八點 ▲金李章 七點 曹秉準 二點 ▲金鍾相 九點 崔興宗 六點 ▲朴憲永 五點 徐龍淳 六點 ▲桂性雨 二點 金貞煥 二點 ▲金春澤 二點 尹秉善 五點 ▲梁在翼 一點 林연수 二點 ▲尹明燮 七點 李浚鎔 二點 ▲金龜淵 四點 趙 然 一點 ▲文泰和 四點 閔泳龜 五點 ▲張福禮 八點 徐정근 四點 ▲金慶快 三點 李鳳伊 二點 ▲林元圭 三點 金元植 二點 ▲李龜浩 三點 金 氏 七點 ▲金澤福壽老 五點 邊突煥 三點 ▲金容澈 七點 李順鎬 三點 ▲李憲明 四點 高丙翼 一五點 ▲李龍成 一點 文仁植 二點 ▲尹泰熙 二一點 安允植 八點 ▲宋永燮 四點 安永煥 一點 ▲李德洙 五點 小平晃三 三點 ▲金挺鎬 四點 池田勇 六點 ▲宮內省治 五點 吳贊根 四點 ▲菊池正驪 五點 金順福 一〇〇點 ▲張基慶 五點 岩本國雄 四點 ▲金聖培 四點 崔弘基 四點 ▲金完用 八點 柏原 八點 ▲任英彬 二點 許 義 九點 ▲伊地知 一點 荒木 二點 ▲黑沼彌力 一點 金鳳奎 三點 ▲朴原南 一點 吳千蘭 二點 ▲張在浩 一點 安泰說 一點 ▲李台炯 四點 朴允善 三點 ▲康有周 六點

### 下往十里町會 衣類 二四二點 藥 一〇〇包

盧文植 一〇點 ▲文甫常 二點 吳光雄 九點 ▲朴武熙 二點 姜允熙 一點 ▲李熙英 四點 金聖凡 二點 ▲方順學 二點 崔禹鉉 二點 ▲徐玉順 一點 張昇煥 二點 ▲鄭復鉉 四點 蔡永鎬 一點 ▲姜得釗 一點 金甲成 二點 ▲林銀成 二點 崔順泰 一點 ▲奉璟秀 二點 韓貞熙 五點 ▲李義山 二點 李弘鉉 二點 ▲申泰日 一點 申英俊 二點 ▲韓基貞 三點 李奭憲 三點 ▲奎顯丈 四點 徐玄植 二點 ▲朴英習 四點 李守同 二點 ▲李成三 一點 金命甲 一點 ▲朴利奉 二點 朴仁煥 一點 ▲洪文植 一點 朴聖植 四點 ▲趙熙俊 二點 朴漢根 二點 ▲金文澤 二點 柳敏浩 六點 ▲奇雲鉉 一點 韓基植 三點 ▲李春煥 二點 金台正 三點 ▲李銀錫 一點 尹三釗 二點 ▲陸千根 二點

崔雲觀 五點 ▲洪斗杓 一〇〇點 朴甕泉 一點 ▲李貴彌 六點 金應漢 六點 ▲魯春瀨 一點 李花仙 四點 ▲劉桂元 九點 韓順文 七點 ▲朴闔業 三點 南宮仙 三點 ▲鄭姓女 八點 鄭智瑞 二點 ▲李春順 二點 李義善 五點 ▲安世均 五點 李完柱 三點 ▲梁泉煥 七點 朴貞奉 二點 ▲張奎煥 三點 金正淳 六點 ▲梁順吉 二點 張筆柱 二點 ▲金壽奉 二點 裴順吉 五點 ▲宋漢善 二點 姜漢哲 五點 ▲姜熙斗 二點 姜春山 二點 ▲朴永先 四點 金淳基 一點 ▲朴龍根 二點 金明煥 一點 ▲金東雨 一點 金在嗣 二點 ▲李俊先 一點 朴被榮 二點 ▲李基淳 一點 朴三用 三點 ▲盧英彦 二點 崔鶴奉 二點 ▲姜沫弘 一點 朴昌德 二點 ▲金鼎旭 四點 朴點分 二點 ▲安興兌 八點 朴先云 二點 ▲李谷範 三點 張泰山 二點 ▲金熙止 三點 李興淳 三點 ▲崔伯淳 八點 李富成 六點 ▲朴健秀 二點 金哲鎬 一點 ▲金聖善 一點 朴淳甲 八點 ▲金熙晟 二點 崔榮仁 五點 ▲朴命吉 一點 韓用昌 六點 ▲安順昌 二點 金熙善 三點 ▲金仁得 一點 朴魯得 二點 ▲林炳燮 二點 林景煥 二點 ▲朴辰甲 四點 朴順甲 二點 ▲金昌柱 一點 金永完 二點 ▲金召史 一點 權熙文 七點 ▲白今萬 二點 金熙運 二點 ▲鄭昌燮 八點 洪慶順 二點 ▲廉道吉 七點 李元福 二點 ▲金日哲 二點 賈春成 二點 ▲崔南山 四點 安子賢 二點 ▲朴明辰 一點 金仁植 四點 ▲崔光哲 二點 崔光柱 二點 ▲李召史 一點 高奉云 三點 ▲李承圭 二點 李鍾和 四點 ▲李明星 二點 文應釗 二點 ▲李東雨 二點 辛聖完 一點 ▲金斗榮 一點 李聖文 一點 ▲賈貴成 二點 張永球 四點 ▲盧三山 五點 權大鎬 一點 ▲李吉秀 二點 金仁植 三點 ▲金長龍 一點 裴仁守 二點 ▲李敬道 一點 梁鼎煥 四點 ▲李元三 一點 金麟同 三點 ▲鄭興根 五點 裴根成 二點 ▲李三甫 一點 張大成 二點 ▲全興山 一點 朴命壽 三點 ▲崔聖甲 四點 崔德千 二點 ▲李光春 二點 金占用 三點 ▲李景柱 二點 崔召史 三點 ▲矢秋和右 三點 李容寶 一點 ▲崔德基 二點 咸興在 一點 ▲金世求 一點 沈永澤 二點 ▲李範鶴 二點 李錫疇 一點 ▲鄭蓮峰 一點 崔炳烈 三點 ▲崔千亨 二點 金成玉 一點 ▲朴壽同 二點 金斗萬 二點 ▲太錫煥 一點 李銀泰 四點 ▲申應均 三點 金聖完 二點 ▲趙軍立 四點 全太用 二點 ▲洪壽亨 三點 金聖雲 二點 ▲鄭鎬泰 二點 金容來 二點 ▲金永植 一點 姜命山 四點 ▲李得伊 三點 任景雲 四點 ▲姜萬興 二點 金開門 四點 ▲李明云 一點 朴周鉉 四點 ▲金元模 一點 姜順泰 一點 ▲李甲辰 三點 李景雲 二點 ▲全士萬 二點 秦學昇 二點 ▲閔延植 一點 裴興伊 一點 ▲金興成 二點 許 浚 一點 ▲洪順豊 一點 李慶男 五點 ▲李載鉉 四點 崔錫柱 三點 ▲李仁錫 一點 禹榮煥 五點 ▲李載鉉 一點 韓點山 二點 ▲鄭浩鉉 二點 李正學 一點 ▲鄭雲郁 一點 李建浩 一點 ▲李明洙 一點 河南浩 二點 ▲金元植 一點 丁順宅 一點 ▲李漢豊 五點 金泰植 四點 ▲李圭鶴 三點 徐相雄 八點 ▲劉浩淑 一〇點 高性伊 二點 ▲崔春明 三點 姜俊浩 二點 ▲池容根 三點 趙炳雨 四點 ▲韓浩吉 一點 尹德浩 二點 ▲李奎集 二點 池景石 一點 ▲金允萬 二點 申基先 三點 ▲張致善 一點 金奉順 一點 ▲李明權 二點 金敬好 二點 ▲鄭景德 一點 李淳榮 三點 ▲張者斤甲 二點 金光善 二點 ▲兪哲老 一點 朴千萬 一點 ▲張漢吾 二點 南錫熙 二點 ▲裴壽卜 一點 安漢萬 三點 ▲宋淳彩 四點 金卜亨 一點 ▲金正國 二點 李德夏 三點 ▲金錫圭 一〇點 石玉同 一點 ▲朴昌秀 八點 全弘順 三點 ▲朴善正 一點 秦庚漢 三點 ▲吳萬壽 一點 韓炳哲 一點 ▲趙聖學 一點 金弘信 四點 ▲李炳燮 二點 張卜龜 一點 ▲鄭千吉 一點 金明洙 五點靴一點 ▲張杜萬 七點 張用基 五點 ▲安德俊 二點 李熙榮 五點 ▲金明植 二點 李俊煥 二點 ▲田濟昌 二點 宋仁奎 三點 ▲李範燮 二點 李範德 二點 ▲柳漢明 一點 柳德根 二點 ▲趙魁行 二點

金卜男 三點 ▲林成元 一點 黃義東 一點 ▲孟順逵 四點 朴敬寬 四點 ▲安甲俊 一點 鄭順興 一點 ▲金東奎 五點 安根榮 二點 ▲高在憲 一點 徐順基 二點 ▲龍成老 一點 朴金伊 四點 ▲文甲成 二點 金用三 三點 ▲徐三用 二點 南宮善 三點 ▲金殷德 四點 田興孫 五點 ▲李鍾奎 一點 沈相尙 二點 ▲姜容昌 一點 金聖昌 四點 ▲李 傑 三點 金淳默 一點 ▲方貴煥 五點 朴在根 一點 ▲朴在慶 一點 張瑞鎬 一點 ▲韓仁得 二點 李奉學 二點 ▲柳元世 一點 宣東熙 二點 ▲李昌成 一點 金章卜 一點 ▲李在善 四點 文萬仁 一點 ▲鄭鎬用 二點 朴米大 一點 ▲李在吉 一點 金英子 四點 ▲金長鉉 四點 李大成 二點 고무靴一足 ▲申鉉說 二點 李善慶 二點 ▲李永俊 八點靴 具泰鉉 二點 ▲朴鳳陽 一點 李燦鍾 一點 ▲金顯求 三點 千中順 三點 ▲趙寬出 一點 朴昌勳 三點 ▲孫錫燮 二點 趙昌善 二點 ▲柳基澤 二點 具奉鉉 三點 ▲朴基東 三點 申東均 二點 ▲洪光鉉 二點 姜寶壽 三點 ▲鄭榮臣 三點 崔九甲 二點 ▲朴命甲 一點 丁元植 二點 ▲金成根 三點 池甲同 二點 ▲梁召史 二點 曺亨卜 二點 ▲金萬根 四點 金昌元 二點 ▲金鍾仙 一點 崔點用 八點 ▲高木義雄 一點 許南元 三點 ▲張三卜 一點 玄命石 一點 ▲嚴三千 二點 鄭淳植 二點 ▲尹學穆 六點 金贊鎬 二點 ▲嚴昌郁 一點 趙東煥 一點 ▲林元明 七點 張伊吉 二點 ▲金命順 五點 李秉贊 三點 ▲徐相玉 一點 李用仁 二點 ▲劉德萬 三點 李仲三 二點 ▲金元根 三點 李完鍾 一點 ▲姜五得 四點 李德仁 二點 ▲李成子 二點 洪小山 二點 ▲金順萬 三點 崔永吉 一點 ▲尹明先 二點 池貴成 二點 ▲洪鍾玉 五點 朴鍾雲 三點 ▲吳光善 一點 任協淳 一點 ▲李基奉 四點 馬楊亨 三點 ▲徐基奉 二點 趙今卜 二點 ▲李興成 一點 李三孫 二點 ▲李貴祿 三點 宋奉石 一點 ▲安炳秀 三點 崔用範 二點 ▲曹昌吉 三點 洪性仁 五點 ▲李鍾元 四點 高泰山 四點 ▲金順萬 三點 金廷植 四點 ▲李根泰 四點 孫種三 七點 ▲方聖奎 三點 韓命俊 四點 ▲徐萬用 三點 金春元 三點 ▲尹日俊 二點 安貞洙 四點 ▲李根泰 三點 許 理 七點 ▲池用文 三點 明容駿 二點 ▲文鳳權 二點 張辰淳 二點 ▲金東奎 四點 崔興龍 四點 ▲金弘俊 二點 金卜成 二點 ▲崔命吉 二點 金季輯 三點 ▲李貴石 二點 李鳳善 六點 ▲崔德壽 二點 張順根 五點 ▲李忠夏 一點 南宮栢 八點 ▲高石順 四點 柳萬植 六點 ▲金漢淑 一點 金順鳳 四點 ▲高基元 七點 徐光洙 二點 ▲朴壽昌 四點 金範用 三點 ▲吳滋甲 五點 孔石萬 二點 ▲區榮卜 五點 孫種五 五點 ▲金下山 五點 韓萬植 四點 ▲裴進伊 四點 姜德熙 四點 ▲金順永 三點 金點山 五點 ▲嚴柱完 四點 金榮澤 六點 ▲朴應圭 八點 李七星 二點 ▲李順卜 五點 韓弘石 八點 ▲金允甲 二點 金明煥 五點 ▲金熙英 六點 徐良錫 三點 ▲金永錫 五點 李光允 五點 ▲林士俊 三點 韓益洙 二點 ▲元增鉉 一點 閔順萬 四點 ▲金召史 二點 林泰善 二點 ▲朴永鎭 一點 李學端 一點 ▲李鍾龜 三點 宋壽同 一點 ▲李承洙 三點 李義益 二點 ▲文己成 二點 李根成 一點 ▲鄭漢甲 五點 崔相玉 三點 ▲李海成 二點 池成春 一點 ▲安興成 四點 李用九 十點 ▲金正煥 四點 李聖模 三點 ▲吳仁成 二點 李容鍾 四點 ▲盧景祿 神丸百包 李基哲 十點 ▲李容植 四點 李八萬 一點 ▲金吉男 二點 金仁淳 三點 ▲朴載煥 十點 張承鍾 二點 ▲安秉璋 二點 柳甲伊 一點 ▲林致根 二點 白世鉉 一點 ▲安業山 一點 成殷男 二點 ▲黃漢圭 二點 韓士吉 一點 ▲李錫俊 二點 張姓女 七點 ▲黃泰雲 二點 吳成正 二點 ▲朴自斤男 二點 柳逸善 二點 ▲洪得龍 四點 金壽奉 四點 ▲田炳玉 二點 金炳承 二點 ▲金聖泰 二點 河應澤 一點 ▲崔昌順 二點 李仁九 二點 ▲金仁順 二點 張一男 三點 ▲李鳳順 二點 朴連成 一點 ▲李孝承 二點 元老馬 八點 ▲李明煥 一點 崔仁瑞 三點 ▲金成吉 二點 金龍柱 二點 ▲金蒼萬 三點 韓泰元 一點 ▲金德煥 二點 文泰植 七點 ▲崔三振 三點 禹鍾鉉 四點 ▲韓啓得 二點 鄭德元 一點 ▲李貞淑 一點 李明三 二點 ▲南宮範 四點 龍興三 一點 鄭寅燦 三點 文善春 一點

崔根雪 三點 ▲金德山 二點 鄭相燮 三點 ▲劉商鎬 一點 崔根宅 三點 ▲劉之洪 二點 崔順泰 三點 ▲金 浚 一點 李富成 二點 ▲朴龍弼 二點 梁文祿 一點 ▲朴洪玩 二點 金龍九 三點 ▲朴 一 一點 李正根 四點 ▲李興辰 一點 金點活 一〇點 ▲金仁彬 二點 李富榮 三點 ▲金興寅 六點 金元淳 五點 ▲崔謝錫 二點 朴秉錫 七點 ▲洪德宗 一點 朴虎明 三點 ▲李萬成 五點 李平山 一點 ▲朴道明 一點 金東植 二點 ▲金興甲 四點 崔元根 八點 ▲李昌煥 五點 崔召史 五點 ▲文昌卜 二點 李載永 一點 ▲元寬根 四點 郭相瑞 二點 ▲張興福 四點 李運永 二點 ▲黃日權 一點 方大允 三點 ▲李元萬 四點 馬甫希 二點 ▲任東植 一點 朴來根 一點 ▲朴王吉 四點 金元根 四點 ▲郭俊祥 三點 金命鍚 四點 ▲鄭四權 五點 安三亨 一點 ▲李春植 三點 朴申根 八點 ▲諸基俊 二點 徐少山 二點 ▲金孝澤 三點 金 龕 四點 ▲李泰完 一點 張蓉 五點 ▲丁奎完 四點 金漢卜 二點 ▲安貴完 一點 金守璇 二點 ▲安春洙 一點 金召史 一點 ▲尹昌吉 六點 金 氏 一點 ▲梁 氏 二點 安三錫 三點 ▲高平山 二點 金興權 一點 ▲黃致雨 一點 朴基興 一點 ▲柳時雨 二點 韓平山 二點 ▲金二東 九點 方命成 一點 ▲徐景山 一點 方萬卜 四點 ▲金福萬 六點

### 大興町二區町會 衣類 四五八點 白米 四升三合

朴壽天 二點 ▲孔在秀 二點 申鉉五 二點 ▲金壽萬 三點 韓明植 十點 ▲崔富仁 三點 韓漢文 三點 ▲沈萬伊 一點 洪鍾伍 一點 ▲金周鉉 一點 羅興山 四點 ▲李孫伊 五點 李光三 三點 ▲田宅鎭 一點 李廷根 一點 ▲金貞泰 二點 朴昌根 四點 ▲金淑香 一點 文祥珠 二點 ▲崔俊弘 一點 裴炳燮 二點 ▲宋榮泰 一點 裴炳赫 一點 ▲段元鍾 八點 崔聖基 四點 ▲金泳和 二點 洪南杓 三點 ▲洪聖澤 一點 李明先 一點 ▲鄭興奉 二點 李範用 三點 ▲張三龍 一點 金光鉉 一點 ▲鄭晩順 三點 李南周 一點 ▲全範伊 一點 李仁福 一點 ▲金德龍 二點 李鍾完 一點 ▲禹興植 一點 安炳玉 一點 ▲申鉉植 二點 李德殷 一點 ▲張三龍 一點 朴德植 二點 ▲鄭晩順 三點 李德殷 一點 ▲許 根 一點 李龍伊 五點 ▲李湘根 米一升 孔在榮 一點 ▲洪興奉 米一升 柳海英 一點 ▲金顯文 米一升五合 安今哲 二點 ▲沈命鎭 米七合 孔相烈 二點 ▲朴天寶 一點

# 黄昏

韓雪野 作　安夕影 畫

(183)

교차선(交叉線)(六)

어가는 경제학이 오는것을 늣겻다。

련순이가 직장으로 들어서자 어듸서 어느새 나섯는지 복술이와 분이가 뛰어왓다。

그 까닭이시 반가워하며 얼굴을 뒤어러는 얼굴을 보는 순간 련순은 마치 머—ㄴ 타국에서 고향으로 도라오것가튼 반가움을 늣겻다。

『언니、어듸 갓다왓수?』

복술이가 먼저 급히 물엇다 분이의눈도 그러케 뭇고 잇섯다。

『옷사무실에 갓다왓다』

련순은 다른사람의 눈을 피하야 한편가로 가면서 나즉히 대답하엿다。

『옷사무실에요……웨요?』

분이는 놀라듯 련순에게로 가까히 다어섯다。

『사장이 오래서 갓더니 다시 옷사무실에 잇술생각이 업느냐고……』

하고 련순은대강 경과를 이야기해주엇다。

『어니、그래 올라가겟소?』

하고 복술이가 올라가지말라는 표정으로 물을때에、분이도

련순은 무슨 용욕을 이기것가튼 무거운 긔분을 늣겻다。

아직도 한편 옷사무실에 대한 까닭모를 미련이 잇고、보다 조흔 자리를 바라는 허영이 업는배아니나、사장의 경은 뱃속을 드려다보고、또 자기의 현재생활을 보다 의외잇게 생각하려는 신념(信念)도차차 머리속잡혀저서 사장의 압혜서도 그는 어엿이 자기의뜻을 말할수 잇섯다。

얼마전에 사장에게 적업을부탁 하든때에는 주위의 이목이 잇서서 실찬대로나마 강철공장이 조타고 말하엿스나 이번은 그런 군색한 뒤가 훨신 버서저버렷섯다。

죽、자기의 현재 처지를 불만히 생각하고 창피하게 생각하든 맘이 어느정도까지 자최를 감추어버렷든것이다。

사장이 옷술해서 제지위를 스스로 자존심대하는것이 속으로 우숩기도 하엿다。

(그까지 자리、무엇이 그다지 놀라운거잇느냐?)

(내 자리가 외려 그보다 낫다!)

하는 뱃심도 생겻다。

그는 구타여 세상명리(名利)에 끌리지안흐려하엿고、남을 공연히 자기보다 놉게 보려는 자비심(自卑心)을 버리려하엿다。

경재를 만나서도 그심정에는 별로 변동이 업섯다。

물론、여남은 남자로 대하기에는 아직 너무도 기억이 새로운배 잇섯스나、그는 힘써 평연히 경재를 대하려하엿다。

그것이 그에게 대한 가장 조흔 태도일것 갓햇다。

옛일을 들추자면 한이 업는 그들의 사이엿다、그러나 그것을 허잡어 넘수업게된 오늘에 와서는 그저 만나는 그때 그때를 예사로운 말과태도로 꾸며가는수박게 업섯다。

맘이 옛날로 도라가기를 련순이도 바라지안흠이 아니나、갓고、또 현재의생활에 괴롬이 되지못할것이어서、될수잇는대로 그옛날과는 인연이 먼 섬상한 얘기에만 시종하엿슨것이다。

경제의 초췌한 얼골이 이상히 맘을 당기기도 하엿스나、련순은 힘써 그러것을 부정하려하지안헛다。

그는 경재와 갈러저 공장으로 돌아오는동안、정에 끌리가는 무거움이 가고、의지로 움

하는 생각도 낫고、

『어니 올라가지말우、응』

하고 어린애가티 련순이를처다본다。

『햇、다시 올라갈생각이면 애초부터 여길、오지안치……』

하고 련순이가 웃자 분이도 안심한듯이

『난또、혈보가 불러가게……무슨 일이 잇나햇지』

하고 따라 웃는다。

『나도 별안간 무슨일인지 몰라서 정은 무숭하더라……』

—련순의말。

『그런걸 우리는 괜이 걱정햇지……』

『그리기 말이다』

하고 복술이와 분이가 서루보며 의미잇시 웃는다。

『얼마헌들 죳처야 내겟니?』

련순은 위정 이러케 딴말을 끄러다대엇다。

『아니 그러케 아니라、혈보가 련순씨니 뭐니 하루、애교를부리는게 암만해도 상서롭지 못해서……호호호……』

복술이가 이러케 말하며 웃자 분이가 꼿 빠더다가 부연하엿다—

『그오술이 흉을 잘내니까……』

『고마우지 궁금해서 견딜수 잇서야지』

『그까짓게 그러기로서니 소용잇서?……』

련순은 또 공장복잇헤 자존심이 발흔 소샷다。

그렇때에 준식이가 왓다。